

# RELATÓRIO ANUAL - 2023



**CREFONO 3**

Conselho Regional de Fonoaudiologia - 3ª Região

## APRESENTAÇÃO

### RELATÓRIO DE GESTÃO DO EXERCÍCIO DE 2023 DO CONSELHO REGIONAL DE FONOAUDIOLOGIA – 3ª REGIÃO

O Relatório de Gestão do Exercício de 2023 foi elaborado de acordo com as normas do Tribunal de Contas da União, Instrução Normativa TCU nº 84-2020 e Decisão Normativa TCU nº 198/2022, CF 1988 artigo 70 e Resolução do Conselho Federal de Fonoaudiologia (CFFa) nº 664/2022 ([https://www.fonoaudiologia.org.br/resolucoes/resolucoes\\_html/CFFa\\_N\\_664\\_22.htm](https://www.fonoaudiologia.org.br/resolucoes/resolucoes_html/CFFa_N_664_22.htm)).

Este relatório será apresentado nos termos do § 4º do art. 71 da Constituição Federal, ao Conselho Federal de Fonoaudiologia, aos órgãos de Controle Externo e ao cidadão, tendo sido configurado no formato de Relato Integrado.

Neste relatório de gestão do ano de 2023 do Conselho Regional de Fonoaudiologia – 3ª Região (CRFa 3) constam as informações do desempenho financeiro, orçamentário e patrimonial, bem como de projetos e atividades desenvolvidas por este Regional, tendo como base as suas competências descritas na Lei 6.965/81 artigo 12: fiscalização do exercício da profissão de fonoaudiólogo, realização dos registros profissionais e de empresas ligadas a Fonoaudiologia, funcionar como tribunal de ética e ainda baixando atos necessários à interpretação e execução do disposto na Lei n. 6.965 de 1981, além da cobrança de anuidades, taxas e multas aplicadas pelo exercício ilegal da Fonoaudiologia.

O relatório de gestão de 2023 está sob responsabilidade da 28ª Diretoria do 11º Colegiado, eleita para o período de 01/04/2023 a 01/04/2024 entre os conselheiros efetivos conforme Regimento Interno Único dos Conselhos Regionais aprovado pelo Resolução CFFa nº 574/2020 artigo 10 § 1º ([https://www.fonoaudiologia.org.br/resolucoes/resolucoes\\_html/CFFa\\_N\\_574\\_20.htm](https://www.fonoaudiologia.org.br/resolucoes/resolucoes_html/CFFa_N_574_20.htm)), durante a 131ª Sessão Plenária Ordinária do Conselho Regional de Fonoaudiologia – 3ª Região de 16/02/2023.

**Curitiba/PR, março/2024**

## Sumário

<b>1.</b>	<b><i>PALAVRA DO PRESIDENTE</i></b>	<b>6</b>
<b>2.</b>	<b><i>O CRFa 3 EM NÚMEROS</i></b>	<b>8</b>
<b>3.</b>	<b><i>VISÃO GERAL E AMBIENTE EXTERNO</i></b>	<b>9</b>
3.1	– Identificação da Entidade	9
3.2	– Visão Geral Organizacional e Ambiente Externo	10
3.3	Organograma	11
3.4	– 28ª Diretoria do CRFa 3 Gestão 01/04/2023 a 01/04/2024	9
3.5	Conselheiros do 11º Colegiado do CRFa 3 Triênio 2022-2025	11
<b>4.</b>	<b><i>GOVERNANÇA, ESTRATÉGIA E DESEMPENHO</i></b>	<b>12</b>
4.1	Estrutura de Governança e Planejamento	12
4.2	PRINCIPAIS LEIS E NORMAS	13
4.3	PRÁTICAS DE GOVERNANÇA DO CRFa 3	13
4.4	MODELO DE GOVERNANÇA	14
4.5	INTEGRIDADE	14
4.6	TRANSPARÊNCIA	14
<b>5.</b>	<b><i>RISCOS, OPORTUNIDADES E PERSPECTIVAS</i></b>	<b>15</b>
<b>6.</b>	<b><i>– CONTROLES INTERNOS DO CRFA 3</i></b>	<b>16</b>
6.1	OPORTUNIDADES IDENTIFICADAS	16
6.2	RECURSOS FINANCEIROS DO CRFA 3	16

6.3	COMO OCORRE A COMPOSIÇÃO DO CRFA 3	17
6.4	TRANSPARÊNCIA E PRESTAÇÃO DE CONTAS E CANAL DE DENÚNCIAS	18
8.	<b>PROGRAMAS E PROJETOS 2023</b>	<b>20</b>
9.	<b>ALOCAÇÃO DE RECURSOS</b>	<b>21</b>
9.1	<i>Fiscalização do exercício profissional da Fonoaudiologia nos Estados do Paraná e Santa Catarina</i>	21
9.2	<i>Metas da Fiscalização</i>	21
9.3	<i>Normas</i>	21
9.4	<i>Investimentos</i>	21
10.	<b>RESULTADOS DAS ATIVIDADES FINALÍSTICAS – FISCALIZAÇÃO, REGISTROS E ÉTICA</b>	<b>22</b>
10.1	Resultados da Fiscalização	22
10.2	Registros de profissionais e empresas:	22
10.3	Comissão de Ética:	24
12.	<b>GESTÃO DE LICITAÇÕES E CONTRATOS</b>	<b>26</b>
13.	<b>GESTÃO DE CUSTOS</b>	<b>28</b>
14.	<b>INFORMAÇÕES ORÇAMENTÁRIAS, FINANCEIRAS E CONTÁBEIS</b>	<b>29</b>
14.2	Declaração do Contador	30
15.	<b>GESTÃO ORÇAMENTÁRIA E FINANCEIRA</b>	<b>32</b>
16.	<b>GESTÃO PATRIMONIAL E INFRAESTRUTURA</b>	<b>33</b>
17.	<b>ANEXO I - DEMONSTRAÇÕES CONTÁBEIS E NOTAS EXPLICATIVAS</b>	<b>34</b>

## TABELAS

Tabela 01 – números CRFa .....	08
Tabela 02 - riscos.....	15
Tabela 03 – valores da fiscalização .....	21
Tabela 04 - resultados da fiscalização.....	22
Tabela 05 – multas de fiscalização .....	22
Tabela 06 – Registos .....	23
Tabela 07 – remuneração básica .....	25
Tabela 08- despesas de pessoal.....	25
Tabela 09 - capacitações.....	26
Tabela 10 - empenhos.....	27
Tabela 11 – custos .....	28
Tabela 12 – desempenho contábil .....	29
Tabela 13 – comparativo de despesa.....	32
Tabela 14 – comparativo de receita.....	32
Tabela 15 – balancete de bens móveis.....	33
Tabela 15 – balancete de bens imóveis.....	33

## 1. PALAVRA DO PRESIDENTE



Em nome da diretoria e do corpo de conselheiros do CREFONO 3, quero agradecer aos profissionais e amigos que acreditaram nas nossas propostas e apoiaram os projetos que desenvolvemos ao longo deste ano. Neste período tivemos as demandas da implementação de mecanismos e instâncias de governança voltados para o aprimoramento da gestão pública, de maior eficácia nas nossas ações, mais foco das políticas públicas e a necessidade de avaliação constante das nossas práticas.

Tais medidas corroboram com o que preconiza o decreto 9.203/2017 que estabelece que compete à alta administração dos órgãos e das entidades da Administração Pública Federal direta, autárquica e fundacional, implementar e manter mecanismos e instâncias de governança. Segundo o referido decreto, governança pública é o conjunto de mecanismos de liderança, estratégia e controle postos em prática para avaliar, direcionar e monitorar a gestão, com vistas à condução de políticas públicas e prestação de serviços de interesse da sociedade.

Liderança refere-se ao conjunto de práticas de natureza humana ou comportamental exercidas nos principais cargos das organizações (integridade, competência, responsabilidade e motivação).

Estratégia compreende a definição e o monitoramento de objetivos, indicadores e metas, bem como o alinhamento entre planos e ações de unidades e organizações envolvidas na sua execução, além de critérios de priorização, para que os serviços e produtos de responsabilidade da organização alcancem o resultado pretendido.

Controle abrange o processo de gestão de riscos e controles internos, além de aspectos como transparência, prestação de contas e responsabilização.

Para tanto, fizemos a aquisição do software Scopi de planejamento estratégico e OKR para o gerenciamento de metas, projetos, processos e pessoas. Toda a diretoria, pessoal e conselheiros passaram por treinamentos para a implementação deste novo sistema no CREFONO 3.

Foram criadas as comissões de Ética e Integridade, Comissão de Avaliação de Desempenho Funcional e da Lei Geral de Proteção de Dados.

Implementamos o projeto Conselho em Movimento que tem por objetivo ampliar o relacionamento com as empresas com aumento das visitas de orientação e fiscalizações.

Agradeço novamente a todos pela confiança depositada neste colegiado e destacamos que continuaremos nossa jornada em prol da Fonoaudiologia e da saúde por meio da colaboração, do diálogo construtivo e do trabalho conjunto com todos os colegas e sociedade. Nossos desafios podem ser grandes, mas nossa determinação é ainda maior, gostaria de encerrar deixando uma frase de um autor desconhecido que resume o nosso sentimento... “A felicidade não é a ausência de conflitos, mas a habilidade para lidar com eles.”

Curitiba, 26 de março de 2024

Dr Celso Luiz G. dos Santos Junior

Fonoaudiólogo CRFa 3 – 9103

PRESIDENTE

## 2. O CRFa 3 EM NÚMEROS

<i>EXERCÍCIOS</i>	<b>2023</b>	<b>2022</b>	<b>2021</b>	<b>2020</b>	<b>2019</b>
			<b>REGISTROS</b>		
REGISTROS ATIVOS PESSOAS FÍSICAS	5429	5033	4441	4345	4246
REGISTROS ATIVOS PESSOAS JURÍDICAS QUE RECOLHEM ANUIDADE	896	686	666	637	624
REGISTROS SECUNDÁRIOS PESSOAS FÍSICAS	43	41	33	21	22
			<b>RECURSOS HUMANOS</b>		
CONSELHEIROS EFETIVOS	10	12	10	10	10
CONSELHEIROS SUPLENTE	12	12	10	10	10
FUNCIONÁRIOS	14	12	11	12	12
			<b>ÁREA ADMINISTRATIVA FINANCEIRA</b>		
ACORDOS REALIZADOS DA DÍVIDA ATIVA	1864	2049	796	581	705
			<b>FISCALIZAÇÃO</b>		
FISCALIZAÇÕES REALIZADAS	1521	676	390	295	674
PROCESSOS INSTAURADOS	24	9	14	0	7
			<b>ÉTICA</b>		
PROCESSOS INSTAURADOS	0	5	0	1	5

**tabela 1**



### 3. VISÃO GERAL E AMBIENTE EXTERNO

#### 3.1 – Identificação da Entidade

RAZÃO SOCIAL: Conselho Regional de Fonoaudiologia – 3ª Região (CRFa 3)

CNPJ 73.392.409/0001-74 - NATUREZA JURÍDICA: 110-4 – Autarquia Federal

CÓDIGO CNAE 94.12-0-99

ENDEREÇO DA SEDE EM CURITIBA/PR

Rua XV de Novembro 266 Conj 71 – Curitiba – PR – Centro – CEP 80020-310

telefone: (41) 3016-8951 – site: [www.crefono3.org.br](http://www.crefono3.org.br) e-mail: [crefono3@crefono3.org.br](mailto:crefono3@crefono3.org.br)

Vinculação: Conselho Federal de Fonoaudiologia

Site: [www.fonoaudiologia.org.br](http://www.fonoaudiologia.org.br)

### 3.2 – Visão Geral Organizacional e Ambiente Externo

#### QUEM SOMOS

O Conselho Regional de Fonoaudiologia – 3ª Região (CRFa 3) é uma Autarquia Federal criada pela Lei 6.965/81 regulamentada pelo Decreto Lei 87.218/81, foi instalado em 17 de julho de 1993 pela Resolução CFFa nº 94/1993 e sua jurisdição atual abrange os Estados do Paraná e Santa Catarina.

As atividades finalísticas deste CRFa 3 englobam a fiscalização e orientação do exercício profissional da Fonoaudiologia, a emissão e controle dos registros de profissionais fonoaudiólogos e empresas prestadoras de serviços de Fonoaudiologia, a arrecadação de anuidades, a cobrança de taxas de inscrição e emissão de documentos, cobrança das multas aplicadas pelo exercício ilegal da profissão de Fonoaudiologia, zelar pela observância da Lei nº 6.965/1981 bem como do Decreto nº 87.218/1982, das normativas expedidas pelo Conselho Federal de Fonoaudiologia (<https://fonoaudiologia.org.br/legislacao/resolucoes/>), do Código de Ética da Fonoaudiologia regulamentado pela Resolução CFFa nº 640/2021 ([https://fonoaudiologia.org.br/Codigo\\_de\\_Etica/2021/12/codigo-de-etica-fonoaudiologia-2023.pdf](https://fonoaudiologia.org.br/Codigo_de_Etica/2021/12/codigo-de-etica-fonoaudiologia-2023.pdf)), orientando e julgando em primeira e segunda instâncias os processos administrativos disciplinares de acordo com o Código de Processo Disciplinar (<https://fonoaudiologia.org.br/legislac%cc%a7a%cc%83o/codigo-de-processo-disciplinar/>).

#### REUNIÕES DELIBERATIVAS REALIZADAS EM 2023

**Sessões Plenárias Ordinárias: 06**

**Sessões Plenárias Extraordinárias: 1**

**Reuniões Interconselhos da Diretoria do Sistema CFFa/CRFas: 04**

### 3.3 Organograma

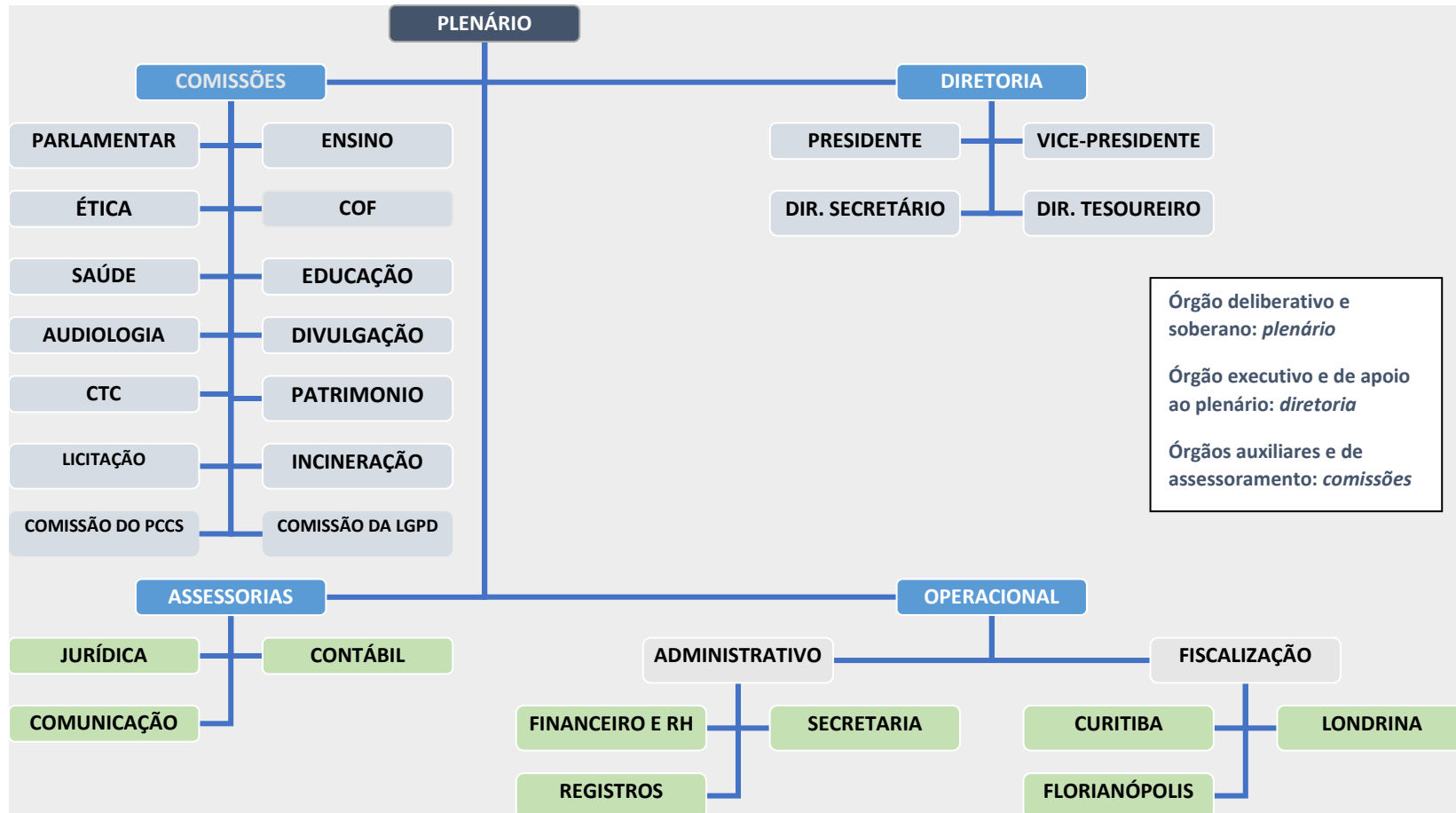

3.4 – 28ª Diretoria do CRFa 3 Gestão 01/04/2023 a 01/04/2024



**Presidente:**  
CELSO LUIZ GONÇALVES DOS SANTOS JUNIOR  
Fonoaudiólogo CRFa 3 - 9103



**Vice-Presidente**  
DENISE TERÇARIOL  
Fonoaudióloga CRFa 3 - 4628



**Diretora Secretária:**  
ANA CLÁUDIA MIGUEL FERIGOTTI  
Fonoaudióloga CRFa 3 - 2117



**Diretora Tesoureira:**  
MARCIA CELINE ROCHA DE LUCA  
Fonoaudióloga CRFa 3 – 6739

### 3.5 Composição do 11º Colegiado do CRFa 3 Triênio 2022-2025

#### CONSELHEIROS EFETIVOS

Nome

Registro CRFa 3

Celso Luiz G. dos Santos Junior	CRFa 3 - 9103
Ana Claudia Miguel Ferigotti	CRFa 3 - 2117
Maria Ana de Brito Valim	CRFa 3 - 9353
Talita Todeschini Vieira	CRFa 3 - 10108
Marcia Celine Rocha de Luca	CRFa 3 - 6739
Simone Boddy da Silva	CRFa 3 - 5207
Claudia Giglio de Oliveira Gonçalves	CRFa 3 – 3653-2
Denise Terçariol	CRFa 3 - 4628
Honeslisa Patricia Malacarne Cadore	CRFa 3 - 7272
Izabel Cristina Greuel	CRFa 3 – 10448

#### CONSELHEIROS SUPLENTE

Nome

Registro CRFa 3

Maria Luiza Fumian Michelini	CRFa 3 - 0879
Karina de Fatima Portela de Oliveira Pereira	CRFa 3 - 10046
Kyrlian Bartira Bortolozzi	CRFa 3 - 8173
Fabíola Schneider Fagundes	CRFa 3 - 7035
Eliete Ferreira Toscano	CRFa 3 - 10983
Ana Lúcia Gaspar de Carvalho	CRFa 3 – 4046-2
Tatyana Olinger Cortese Serpa	CRFa 3 - 6939
Débora Luders	CRFa 3 – 5009-2
Angela Cristina de Mattos Braga	CRFa 3 – 2136-1
Luciana Bramati	CRFa 3 - 5781
Natascha Solange Hadlich	CRFa 3 - 10620
Michelli Bender	CRFa 3 – 7685

## 4. GOVERNANÇA, ESTRATÉGIA E DESEMPENHO

### 4.1 Estrutura de Governança e Planejamento

#### REFERÊNCIA ESTRATÉGICA

**VISÃO:** “Ser reconhecida como instituição de referência na promoção e valorização da atuação plena da fonoaudiologia, contribuindo para uma sociedade mais justa e igualitária” zelando pela ética e qualidade na prestação dos serviços, atuando com transparência na proteção do interesse público, com vistas a contribuir para o desenvolvimento do país.”

**MISSÃO:** “Normatizar, orientar, fiscalizar e disciplinar o exercício profissional em benefício da sociedade, assim ser reconhecido como entidade profissional com participação no desenvolvimento do país, contribuindo para o exercício pleno da profissão.”

#### VALORES:

Zelo, dignidade, lealdade, transparência, comprometimento, trabalho em equipe, criatividade e inovação, dinamismo, ética e integridade

A Política de Governança do Sistema de Conselhos CFFa/CRFas, foi aprovada pela Resolução CFFa nº 624/2021 ([https://www.fonoaudiologia.org.br/resolucoes/resolucoes\\_html/CFFa\\_N\\_624\\_21.htm](https://www.fonoaudiologia.org.br/resolucoes/resolucoes_html/CFFa_N_624_21.htm)).

#### Princípios de Governança do Sistema de Conselhos CFFa/CRFas

A Governança Institucional do Sistema de Conselhos de Fonoaudiologia segue os princípios da: transparência; ética; eficiência; integridade; equidade; accountability.

A estrutura de Governança do Sistema de Conselhos de Fonoaudiologia compreende:

- Instâncias Externas;
- Instâncias Externas de Apoio à Governança;
- Instâncias Internas;
- Instâncias Internas de Apoio à Governança

#### 4.2 PRINCIPAIS LEIS E NORMAS

- ✓ Lei nº 6.965/1981
- ✓ Decreto Lei nº 87.218/1981
- ✓ Resolução CFFa nº 516/2017
- ✓ Resolução CFFa nº 574/2020
- ✓ Resolução CFFa nº 624/2021
- ✓ Resolução CFFa nº 664/2022

#### 4.3 PRÁTICAS DE GOVERNANÇA DO CRFa 3

- Planejamento estratégico do CREFONO 3 2022/2026
- Realização de treinamento como o projeto GUIDOM – governança, universalidade, integração, direção orientação e mudança, projeto de treinamento continuado da equipe de funcionários do CREFONO 3
- Gestão com transparência e prestação de contas
- Participação do programa Nacional de Prevenção a Corrupção PNCP;
- Reuniões Interconselhos do Sistema de Conselhos CFFa/CRFas para elaboração de normas de governança e gestão
- Avaliação do atendimento prestado aos profissionais e sociedade

- Auditoria de Gestão do Conselho Federal de Fonoaudiologia

#### 4.4 **MODELO DE GOVERNANÇA**

- Lei 6965/81 e decreto lei 87218/81 regulamenta a profissão de fonoaudiólogo
- norma da Política de Governança e Gestão do sistema de Conselhos CFFa/CRFas: Resolução CFFa nº 624/2021 ([http://www.fonoaudiologia.org.br/resolucoes/resolucoes\\_html/CFFa\\_N\\_624\\_21.htm](http://www.fonoaudiologia.org.br/resolucoes/resolucoes_html/CFFa_N_624_21.htm))
- Regimento Interno Único dos Conselhos Regionais de Fonoaudiologia e dá outras providências: Resolução CFFa nº 574/2020 ([http://www.fonoaudiologia.org.br/resolucoes/resolucoes\\_html/CFFa\\_N\\_574\\_20.htm](http://www.fonoaudiologia.org.br/resolucoes/resolucoes_html/CFFa_N_574_20.htm))

#### 4.5 **INTEGRIDADE**

- Código de Conduta e Decoro para conselheiros, funcionários e ocupantes de cargo de livre provimento do Sistema de Conselhos de Fonoaudiologia: Resolução CFFa nº 654/2022 ([http://www.fonoaudiologia.org.br/resolucoes/resolucoes\\_html/CFFa\\_N\\_654\\_22.htm](http://www.fonoaudiologia.org.br/resolucoes/resolucoes_html/CFFa_N_654_22.htm))

#### 4.6 **TRANSPARÊNCIA**

- A norma de transparência que regulamenta o acesso a informações no âmbito do sistema de Conselhos CFFa/CRFas foi aprovada pela Resolução CFFa nº 516/2017 ([http://www.fonoaudiologia.org.br/resolucoes/resolucoes\\_html/CFFa\\_N\\_516\\_17.htm](http://www.fonoaudiologia.org.br/resolucoes/resolucoes_html/CFFa_N_516_17.htm))



## 5. RISCOS, OPORTUNIDADES E PERSPECTIVAS

O projeto de mapeamento dos riscos das atividades está sendo verificado pela Diretoria deste Regional. Até o momento foram mapeados os riscos relacionados a profissão de Fonoaudiologia e os demais setores como os riscos nas contratações estão sendo estudados para serem implantados no decorrer dos próximos exercícios.

RISCOS MAPEADOS								
Grau	Nome	Tipo	Estratégia	Causas	Consequências	Probabilidade	Impacto	Vigência
20	Novas Pandemias	Ameaça	Prevenir			Moderada	Alto	31/03/2025
1,5	Visão Crítica dos Profissionais Inscritos com Relação ao Conselho	Ameaça	Mitigar			Baixa	Muito Baixo	07/04/2023
10	Exercício Ilegal da Profissão	Ameaça	Prevenir	Não estar registrado no CRFa 3, Realização de procedimentos fonoaudiológicos sem ser formado.	Danos a saúde dos pacientes, Punição do profissional que atuou de forma ilegal	Moderada	Moderado	31/03/2025
12	Reincidência de irregularidades e/ou infrações cometidas por Pessoa Física	Ameaça	Prevenir	Falta de conscientização, Imprudência - notória ausência de responsabilidade	Processo ético	Baixa	Alto	30/04/2025
12	Reincidência de irregularidades e/ou infrações cometidas por Pessoa Jurídica	Ameaça	Prevenir	Falta de conscientização, Imprudência - notória ausência de responsabilidade	Processo Administrativo da Fiscalização	Baixa	Alto	30/04/2025
6	Insegurança Jurídica	Ameaça	Prevenir			Baixa	Moderado	
12	Incentivar as Universidades a criarem cursos de Fonoaudiologia	Oportunidade	Explorar			Baixa	Alto	
10	Participar de conselhos de governos	Oportunidade	Melhorar			Moderada	Moderado	
20	Participação junto ao Conselho Federal de Fonoaudiologia - CFFa	Oportunidade	Compartilhar			Moderada	Alto	
1	Ausência de planejamento estratégico a Nível Nacional do SISTEMA de Conselhos CFFa/CRFas	Ameaça	Prevenir			Muito Baixa	Baixo	
12	Áreas com sobreposição do Exercício Profissional	Ameaça	Prevenir			Baixa	Alto	
10	Baixa Qualidade na Formação Profissional	Ameaça	Prevenir			Moderada	Moderado	
2	Incentivar alunos de Ensino Médio a cursarem Fonoaudiologia	Oportunidade	Explorar			Muito Baixa	Moderado	

**tabela 2**

## 6. – CONTROLES INTERNOS DO CRFA 3

As normas e os regulamentos dos controles internos do CRFa 3 estão aprovados em Resolução do Conselho Federal de Fonoaudiologia nº 664/2022 “que determina as regras de prestação de contas do Sistema de Conselhos CFFa/CRFas” disponível no link: [https://www.fonoaudiologia.org.br/resolucoes/resolucoes\\_html/CFFa\\_N\\_664\\_22.htm](https://www.fonoaudiologia.org.br/resolucoes/resolucoes_html/CFFa_N_664_22.htm).

A prestação de contas das atividades, bem como dos projetos desenvolvidos pela fiscalização, registros, comissões e demais setores administrativos, seguem as normas descritas no Regulamento Interno Único dos Conselhos Regionais aprovado pela Resolução CFFa 574/2020 ([https://www.fonoaudiologia.org.br/resolucoes/resolucoes\\_html/CFFa\\_N\\_574\\_20.htm](https://www.fonoaudiologia.org.br/resolucoes/resolucoes_html/CFFa_N_574_20.htm)) e publicado no site deste Regional podendo ser acessado pelo link: <https://www.crefono3.org.br/view/regimento-interno-unico/1757>.

A Comissão de Tomada de Contas (CTC) é responsável pela análise das movimentações financeiras, da prestação de contas e da programação orçamentária, emitindo trimestralmente o parecer da análise realizada submetendo-o a aprovação do Plenário do CRFa 3. A atuação da CTC está respaldada pelo Manual da Comissão de Tomada de Contas aprovado em Resolução CFFa 665/2022 que pode ser consultado pelo link: [https://www.fonoaudiologia.org.br/resolucoes/resolucoes\\_html/CFFa\\_N\\_665\\_22.htm](https://www.fonoaudiologia.org.br/resolucoes/resolucoes_html/CFFa_N_665_22.htm).

### 6.1 OPORTUNIDADES IDENTIFICADAS

1. Participação junto ao Conselho Federal de Fonoaudiologia para elaboração de normas e treinamentos para funcionários e conselheiros do sistema CFFa/CRFas;
2. Fortalecimento da Fonoaudiologia: elaboração e divulgação de campanhas nacionais e regionais para a sociedade
3. Participação junto aos Conselhos Municipais e Estaduais de Saúde: indicação de profissionais Fonoaudiólogos como representantes deste Regional visando o fortalecimento de políticas públicas.
4. Incentivar as universidades a criarem cursos de Fonoaudiologia – projeto.
5. Incentivar alunos de ensino médio a cursarem o curso de Fonoaudiologia - projeto

### 6.2 RECURSOS FINANCEIROS DO CRFA 3

A receita deste Conselho é composta pelas contribuições anuais obrigatórias às pessoas físicas e jurídicas inscritas com registro ativo em 01 de janeiro de cada exercício, taxas de inscrições das pessoas físicas e jurídicas que tenham solicitado registro no decorrer do exercício e a emissão do cartão de

identificação profissional e multas aplicadas pelo exercício ilegal da Fonoaudiologia ou ausência na eleição e das aplicações financeiras, conforme artigo 12, inciso XVII da Lei 6.965/81.

Com relação aos valores cobrados por este Regional durante o exercício de 2023 foram determinados em conformidade com a Lei nº 6.965/81 e a Lei nº 12.514/2011 e fixados de acordo com a Resolução CFFa nº 675/2022 que pode ser consultada pelo link: [https://www.fonoaudiologia.org.br/resolucoes/resolucoes\\_html/CFFa N 675 22.htm](https://www.fonoaudiologia.org.br/resolucoes/resolucoes_html/CFFa_N_675_22.htm).

### 6.3 COMO OCORRE A COMPOSIÇÃO DO CRFa 3

- **Plenário:** é o órgão deliberativo e soberano e constituído por 24 Conselheiros eleitos a cada 3 anos através de eleição direta, secreta e obrigatória a todos os profissionais inscritos com registro ativo e regular junto ao Conselho, como prevê a Lei 6.965/81 em seu artigo 8º e o Regulamento Eleitoral Resolução CFFa nº 612/2021. No exercício de 2023 as reuniões Plenárias ocorreram no formato híbrido.
- **Composição:** 10 Conselheiros Efetivos e 12 Conselheiros Suplentes.
- **Diretoria Executiva:** 4 Diretores: um presidente, um vice-presidente, um diretor-secretário e um diretor-tesoureiro, pode ser consultado no link (<https://www.crefono3.org.br/portaldatransparencia/rol-de-responsaveis/175/>)
- **Forma de Eleição da Diretoria:** são escolhidos e eleitos dentre os 12 Conselheiros Efetivos, anualmente, pelo plenário conforme regimento interno único dos Conselhos Regionais de Fonoaudiologia Resolução CFFa 574/2020, artigo 10º parágrafo primeiro.
- **Comissões do CRFa 3:** são constituídas por conselheiros e servidores, subordinados à diretoria e ao plenário. As Comissões obrigatórias estão descritas no Regimento Interno Único artigo 42: Comissão de Orientação e Fiscalização (COF), Comissão de Licitação (CL), Comissão de Tomada de Contas (CTC), Comissão de Ética (COE) e a Comissão de Patrimônio (CP), além dessas Comissões o CRFa 3 conta com outras Comissões em áreas específicas: audiologia, educação, ensino, divulgação, parlamentar, Plano de Cargos Carreiras e Salários e da Lei Geral de Proteção de Dados.
- **Equipe de Colaboradores:** 14 empregados no exercício de 2023, sendo 10 em Curitiba e 4 na Subsede de Florianópolis/SC. Nas áreas finalísticas de Fiscalização são 4 colaboradores na função de Fiscal ativos e 1 em licença médica e na área de registros são 4 colaboradores na função de assistente administrativo e na cobrança 2 colaboradores.
- **Principais Canais de Comunicação:** o Conselho Regional de Fonoaudiologia 3ª Região assume a responsabilidade de atuar com transparência e comprometimento e os principais canais de comunicação estão informados no site institucional [www.crefono3.org.br](http://www.crefono3.org.br).

#### 6.4 TRANSPARÊNCIA E PRESTAÇÃO DE CONTAS E CANAL DE DENÚNCIAS

- **PORTAL DA TRANSPARÊNCIA E PRESTAÇÃO DE CONTAS:** o CRFa 3 tem compromisso de disponibilizar via Portal da Transparência e Prestação de Contas em dados abertos em planilhas de Excel as informações relativas à programação orçamentária, plano anual das contratações, planilha com as informações dos contratos, relatório de folha de pagamento de salários e benefícios e o quadro de pessoal, relatório de diárias e auxílios, representação de conselheiros e colaboradores, relatório de aquisição de passagens aéreas, relatórios e documentos das licitações, os relatórios de gestão e de prestação de contas, demonstrações contábeis e patrimoniais, rol de responsáveis e certificados de auditorias, atas das sessões plenárias realizadas. O Portal da Transparência e Prestação de Contas é atualizado trimestralmente e em alguns casos mensalmente. Não é necessário nenhuma senha ou cadastro para acesso aos documentos os documentos podem ser consultados pelo link: <https://www.crefono3.org.br/transparenciaeprestacaodecontas/>
- **E-SIC:** o CRFa 3 não dispõe de sistema eletrônico, mas disponibiliza os canais de atendimento do próprio site para solicitação de informações, estão disponíveis no link: <https://www.crefono3.org.br/portaldatransparencia/participacao-social/56/>. Não houve pedido de acesso à informação durante o exercício de 2023.
- **CANAL DE DENÚNCIAS:** Através do Canal de Denúncias do site do CRFa 3 qualquer cidadão pode registrar uma denúncia formal ou anônima acessando o link: <https://www.crefono3.org.br/denuncias/>

## 7. OBJETIVOS ESTRATÉGICOS DO CRFa 3

- Fortalecer a percepção de valor da profissão de fonoaudiólogo e melhorar a relação com as partes interessadas
- Ampliar a valorização das áreas de atuação do fonoaudiólogo
- Estabelecer políticas internas e externas de conduta e comunicação
- Criar e fortalecer vínculos institucionais
- Buscar a satisfação dos Fonoaudiólogos quanto serviços prestados
- Ampliar a inserção dos Fonoaudiólogos nas políticas públicas e governamentais
- Mapear os Processos do CRFa 3
- Criar o Programa de Educação Continuada dos Colaboradores
- Melhorar o processo de Comunicação com os Colaboradores
- Dimensionar as Demandas das Diretoria
- Equilibrar a saúde financeira do CRFa 3
- Maximizar a Governança do CRFa 3
- Aperfeiçoar o processo de Fiscalização

Os Planos institucionais do CRFa 3 estão divididos em 2 níveis de gestão:

**Nível estratégico** - Plano Estratégico - a periodicidade é de 4 anos onde constam as diretrizes da gestão

**Nível operacional** – Fazem parte deste processo os planos de ações operacionais do Plenário, Diretoria e Comissões do CRFa 3.

### **PROPOSTA DE VALOR:**

Garantir o Pleno Exercício da Profissão de Fonoaudiólogo  
Proteger a Sociedade

## 8. PROGRAMAS E PROJETOS 2023

Em 2023 foi concluído o projeto de implantação do Planejamento estratégico deste Regional.

### Projetos em andamento

- ✚ Desenvolvimento Profissional dos Colaboradores
- ✚ EFC - Educação Fonoaudiológica Continuada
- ✚ Padronização dos Regimentos Internos
- ✚ Criar políticas internas e externas de conduta e comunicação
- ✚ Realizar palestras para os alunos dos cursos de Fonoaudiologia pela Fiscalização Transição de Modelo de Licitações - CFFa
- ✚ Prática de sustentabilidade
- ✚ Padronização dos Documentos do Sistema de Conselhos de Fonoaudiologia
- ✚ Práticas de Sustentabilidade
- ✚ Realizar palestras para os alunos dos cursos de Fonoaudiologia pelo Registro
- ✚ Aquisição e/ou Construção da Nova Sede do CREFONO 3
- ✚ Fiscalização em Movimento
- ✚ Conselho em Movimento
- ✚ Mapeamento de Processos das Comissões do CREFONO 3
- ✚ Cronograma Unificado de Educação Continuada dos Colaboradores do Sistema de Conselhos de Fonoaudiologia
- ✚ Dimensionar as Demandas das Diretoria
- ✚ Programa Nacional de Conciliação 2023

## 9. ALOCAÇÃO DE RECURSOS

- 9.1 **Fiscalização do exercício profissional da Fonoaudiologia nos Estados do Paraná e Santa Catarina:** O Conselho Regional de Fonoaudiologia – 3ª Região é o responsável pela fiscalização do exercício profissional da Fonoaudiologia e ações de orientação e fiscalização na jurisdição dos Estados do Paraná e Santa Catarina, com o objetivo de proteger a sociedade e regularização do exercício profissional. Para realização dos trabalhos este conselho possui 5 colaboradores Fiscais, devidamente concursados e subordinados à Diretoria e a Comissão de Orientação e Fiscalização.
- 9.2 **Metas da Fiscalização:** A Resolução CFFa nº 542/19 determina que 20% da receita bruta devem ser destinadas para as atividades da Fiscalização. O Plano Anual de Fiscalização do CRFa 3 está em fase de projeto para implantação a partir dos próximos anos, em 2023 os trabalhos da Fiscalização foram realizados com base no plano de ação e nos cronogramas mensais que são elaborados em conjunto pelos empregados do setor de fiscalização e Comissão de Orientação e Fiscalização (COF).
- 9.3 **Normas:** As atividades da Fiscalização estão regulamentadas pelo Manual de Fiscalização aprovado para o sistema de Conselhos CFFa/CRFas, Resolução CFFa nº 600/2021 ([https://www.fonoaudiologia.org.br/21legislação/21legislação\\_html/CFFa\\_N\\_600\\_21.htm](https://www.fonoaudiologia.org.br/21legislação/21legislação_html/CFFa_N_600_21.htm)).
- 9.4 **Investimentos:** Para o cálculo das despesas da fiscalização são considerados os centros de custos de Fiscalização da sede de Curitiba, da subsede de Florianópolis, da Comissão de Orientação e Fiscalização e das despesas do Projeto – ENFIS – Encontro Nacional de Fiscalização do Sistema CFFa/CRFas. Os valores destinados para a Fiscalização nos últimos quatro exercícios estão demonstrados abaixo:

Valores investidos na Fiscalização da Atividade de Fonoaudiologia em R\$	2023	2022	2021	2020
	494.684,21	351.153,49	298.417,34	291.965,59

**tabela 3**

## 10. RESULTADOS DAS ATIVIDADES FINALÍSTICAS – FISCALIZAÇÃO, REGISTROS E ÉTICA

### 10.1 Resultados da Fiscalização

RESULTADOS DA FISCALIZAÇÃO	2023	2022	2021	2020	2019
Termos de visitas da fiscalização emitidos	1070	549	303	192	
Proativas (Decorrentes de planos de fiscalização)	1403	604	386	143	674
Reativas (decorrentes de denúncias, representações, etc)	118	62	30	39	48
Pessoas Físicas fiscalizadas	915	442	208	134	301
Pessoas Jurídicas fiscalizadas	488	234	182	161	373
autos de infração emitidos	24	9	15	0	7
denúncia recebidas e analisadas	75	47	30	39	48
tempo médio de finalização dos processos	1 ano	1 ano	1 ano	1 ano	1 ano
número de processos de fiscalização instaurados	24	9	14	0	7
número de processos de fiscalização julgados	24	6	12	3	5

**tabela 4**

Relatório de multas aplicadas pela fiscalização e valores recebidos

PERÍODO	2023	2022	2021
<b>multas aplicadas em R\$</b>	<b>14.961,39</b>	<b>9.489,32</b>	<b>42.938,00</b>
<b>10.2 Valor de multas arrecadadas em R\$</b>	<b>16.755,44</b>	<b>10.841,20</b>	<b>8.130,90</b>

**tabela 5**



### Registros de profissionais e empresas:

O Setor de registro é responsável pelo recebimento de requerimentos de inscrição das pessoas físicas e jurídicas e emissão dos documentos (cartão de identificação profissional, certificado de registro da pessoa jurídica e declarações de regularidade). Os serviços realizados como novos registros, alterações cadastrais, baixas e emissões de documentos, seguem as determinações das Resoluções do CFFa nº 609/2021 ([https://www.fonoaudiologia.org.br/resolucoes/resolucoes\\_html/CFFa\\_N\\_609\\_21.htm](https://www.fonoaudiologia.org.br/resolucoes/resolucoes_html/CFFa_N_609_21.htm)) para pessoas físicas e nº 583/2020 ([https://www.fonoaudiologia.org.br/resolucoes/resolucoes\\_html/CFFa\\_N\\_583\\_20.htm](https://www.fonoaudiologia.org.br/resolucoes/resolucoes_html/CFFa_N_583_20.htm)) para pessoas jurídicas.

HISTÓRICO DE REGITROS DE FONOAUDIÓLOGOS						
		QUANTIDADE	QUANTIDADE			
ANO	REGISTROS ATIVOS	ÍNDICE DE CRESCIMENTO	DE PAGANTES	DE NÃO PAGANTES	ÍNDICE DE ADIMPLÊNCIA	ÍNDICE DE INADIMPLÊNCIA
2019	4246	4,95%	3525	793	81,33%	18,67%
2020	4345	2,34%	3326	1019	77,00%	23,00%
2021	4441	2,21%	3540	901	79,71%	20,29%
2022	5033	13,33%	3946	1087	78,55%	21,45%
2023	5429	7,30%	4370	1059	80,48%	19,53%

HISTÓRICO DE EMPRESAS PRESTADORAS DE SERVIÇOS DE FONOAUDIOLOGIA						
		QUANTIDADE	QUANTIDADE			
ANO	REGISTROS ATIVOS	ÍNDICE DE CRESCIMENTO	DE PAGANTES	DE NÃO PAGANTES	ÍNDICE DE ADIMPLÊNCIA	ÍNDICE DE INADIMPLÊNCIA
2019	624	6,84%	494	130	79,17%	20,83%
2020	637	2,04%	464	173	72,84%	27,16%
2021	666	4,55%	503	163	75,53%	24,47%
2022	686	2,91%	563	123	82,28%	17,72%
2023	966	40,81%	798	168	82,61%	17,39%

**tabela 6**

As informações relacionadas ao registro de empresas, contém apenas as empresas registradas, ou seja aquelas cuja atividade principal é a Fonoaudiologia e recolhem anuidade.

### 10.3 Comissão de Ética:

A Comissão de Ética (COE) é responsável por receber e analisar denúncias por falta ética em conformidade com as disposições do Código de Processo Disciplinar, aprovado pela Resolução CFFa nº 720/2023 ([https://www.fonoaudiologia.org.br/resolucoes/resolucoes\\_html/CFFa\\_N\\_720\\_23.htm](https://www.fonoaudiologia.org.br/resolucoes/resolucoes_html/CFFa_N_720_23.htm)), que estabelece procedimentos para a apuração de faltas disciplinares e infrações à Lei nº 6.965/1981, ao Decreto nº 87.218/1982 e ao Código de Ética do Fonoaudiólogo, Resolução CFFa nº 640/2021 ([https://www.fonoaudiologia.org.br/resolucoes/resolucoes\\_html/CFFa\\_N\\_640\\_21.htm](https://www.fonoaudiologia.org.br/resolucoes/resolucoes_html/CFFa_N_640_21.htm)), e demais Resoluções do Conselho Federal de Fonoaudiologia. Suas atribuições e os objetivos e deveres estão descritos na Portaria/CRFa 3/nº 507/2022.

- **Os objetivos da COE são:** contribuir para promoção da ética no exercício profissional, bem como zelar pelo cumprimento das normas estabelecidas na forma da Lei 6.965/81, do Código de Ética e das demais normas emanadas do Sistema de Conselhos de Fonoaudiologia, vigentes.
- **As atribuições da COE são:** Auxiliar e assessorar o plenário, a diretoria e as comissões do CRFa 3 em assuntos referentes à ética profissional em Fonoaudiologia; Analisar o comportamento ético do profissional, no exercício de seu trabalho; Apurar/averiguar as denúncias de descumprimento às normas éticas; Orientar, deliberar, responder a consultas e outras atividades relacionadas ao comportamento ético do Fonoaudiólogo no exercício da profissão; Instaurar, instruir, conciliar, julgar e decidir os Processos de infração à Lei 6.965/81 e ao Código de Ética com base no Código de Processo Disciplinar vigente; Emitir pareceres, elaborar ofícios e demais documentos pertinentes à esta Comissão.
- **Deveres da COE são:** Comparecer às reuniões da comissão justificando, ao presidente, eventuais ausências e afastamentos; cumprir os prazos e deliberações da comissão para respostas às demandas; Atuar de forma independente e imparcial; Manter o caráter sigiloso das informações até decisão final do processo e nem mesmo se manifestar publicamente sobre situação específica que seja objeto de deliberação formal da Comissão de Ética;

**VALORES DE MULTAS APLICADAS RELATIVAS A PROCESSO ÉTICO EM 2023: R\$1.117,36**

## 11. GESTÃO DE PESSOAS

Em 2023 o quadro efetivo do CRFa 3 foi de 14 funcionários, sendo 12 na modalidade de tempo indeterminado e 2 na modalidade Comissionados, sendo esses os Assessores Jurídico e Contábil. No decorrer de 2023 ocorreram 3 contratações e 1 demissão e 1 funcionário encontra-se afastado das atividades como auxílio-doença. Todos os contratos de trabalhos são regidos pela Consolidação das Leis do Trabalho (CLT) e assistidos por acordo coletivo firmado junto ao SINDIFISC/PR. O acordo coletivo de 2023 está registrado junto ao Ministério do Trabalho da 9ª Região sob nº PR002811/2023.

Com relação a penalidades a colaboradores, empregados e conselheiros, as apurações de ilícitos ficam a cargo da Comissão de Ética e Integridade, nomeada em Portaria CRFa 3 525/2023. Este CRFa 3 não instaurou processo administrativo disciplinar durante o exercício de 2023.

### 11.1 NORMAS, REMUNERAÇÃO BÁSICA, SEGURANÇA E TREINAMENTO DO PESSOAL

O plano de cargos, carreiras e salários dos funcionários deste Regional foi aprovado pela Portaria CRFa 3 nº 477/2020 (<https://www.crefono3.org.br/view/portaria-crfa-3-4772020-dispoe-sobre-o-plano-de-cargos-carreira-e-salarios-do-crfa-3/2394>) e o regulamento de pessoal pela Portaria CRFa 3 nº 532/2023 (<https://www.crefono3.org.br/view/portaria-crfa-3-no-5322023-altera-o-regulamento-de-pessoal-do-conselho-regional-de-fonoaudiologia-da-3a-regiao/2509>).

O CRFa 3 mantém atualizado os programas de Prevenção de Riscos Ambientais (PPRA) e o Programa de Saúde Médico Ocupacional (PCMSO).

Para capacitação continuada a Diretoria deu continuidade no Projeto GUIDOM – programa de capacitação de funcionários e conselheiros, que em 2023 realizou o evento em 09/12/2023 para conselheiros e funcionários que não participaram do treinamento realizado em 2022.

A equipe de funcionários tem demonstrado ser qualificada para exercer as atividades e demandas administrativas deste órgão.

#### EXERCÍCIO DE 2023

#### TABELA DE REMUNERAÇÃO BÁSICA

FUNÇÕES DE APOIO	1.393,93
FUNÇÕES ADMINISTRATIVAS	1.758,28
FUNÇÃO DE FISCAL	3.993,30

**tabela 7**

#### DESPESAS DE PESSOAL

TOTAL DAS DESPESAS DE PESSOAL, SALÁRIOS, ENCARGOS E BENEFÍCIOS	PROPORÇÃO EM RELAÇÃO A RECEITA
2021	53,89%
2022	42,86%
2023	45,44%

**tabela 8**

### 11.2 CONSELHEIROS EFETIVOS E SUPLENTES

Com relação aos cargos de Conselheiros efetivos e suplentes, bem como os membros da Diretoria não recebem remuneração já que

suas atividades são de caráter público e honorífico. Para concorrer aos cargos de Conselheiros o candidato precisa ser profissional fonoaudiólogo inscrito junto ao Conselho com registro ativo. Os candidatos são eleitos por Eleição direta, secreta e obrigatória dos profissionais inscritos com registro ativo, artigo 8º da Lei 6965/81 e a gestão é de 3 anos. Os Conselheiros são profissionais que atuam como fonoaudiólogo ou em outras atividades, desta forma mantém os seus orçamentos particulares. O conselheiro convocado para reuniões deliberativas como as Sessões Plenárias Ordinárias e Extraordinárias, Reuniões da Diretoria e Interconselhos de Diretoria podem receber, além do auxílio representação ou a diária a verba remuneratória que é o jeton. Para reuniões de comissões ou plantões para demandas administrativas diversas relativas as comissões o conselheiro recebe diária para despesas de alimentação e hospedagem, quando ocorrer deslocamento de sua cidade de origem, ou auxílio representação, quando não há deslocamento do seu local de residência, por exemplo como nos casos de reuniões por videoconferência. Para conselheiros em viagem, as despesas com passagens aéreas ou rodoviárias são custeadas

## 12. GESTÃO DE LICITAÇÕES E CONTRATOS

As compras e contratações realizadas no exercício de 2023 no âmbito deste Regional seguiram os princípios da Constituição Federal de 1988 e da Lei nº 8.666/1993 e demais legislação aplicável e em alguns casos foram estudados já para implantação das normas da nova Lei 14133/2021.

Os serviços de compras e contratações são realizados pela Comissão de Licitação, nomeada pelo Plenário e composta por funcionários e conselheiros.

pelo CRFa 3. As diárias, jetons e auxílio representação pagos aos Conselheiros no exercício de 2023 foi de caráter indenizatório conforme a Resolução CFFa nº 676/2022 e Portaria CRFa 3 Nº 521/2022 (<https://www.crefono3.org.br/view/portaria-5212022-dispoe-sobre-a-percepcao-de-diarias-auxilios-e-jetons/2432>).

### 11.3 CAPACITAÇÕES REALIZADAS EM 2023

EVENTOS	PARTICIPANTES
2º GHIDOM projeto desenvolvimento profissional dos colaboradores e conselheiros	23
ENFIS - Encontro Nacional de Fiscalização	3

**tabela 9**

Anexamos abaixo a planilha com movimentação dos empenhos emitidos no exercício de 2023.

### LICITAÇÕES REALIZADAS EM 2023

#### MODALIDADE DE PREGÃO PRESENCIAL

Serviço de Limpeza e Conservação da sede Curitiba valor global dos serviços: R\$23.640,00

Serviço de Limpeza e Conservação da subsede de Florianópolis, valor global dos serviços: 10.716,83

#### MODALIDADE DE PREGÃO ELETRÔNICO

Contratação de Agência de Viagens para aquisição de passagens aéreas,  
valor global dos serviços: 128.235,77

### Relação de Empenhos por Modalidade exercício 2023

Modalidade de contratação	Qtd. Empenhos	Valor	Qtd. Emp Anulados	Valor Anulado	Total
a) Convite	1	17.731,71	0	0,00	17.731,71
b) Tomada de Preços	1	4.336,24	1	4,78	4.331,46
d) Pregão	9	254.759,46	4	75.084,78	179.674,68
g) Pregão Eletrônico	3	232.659,27	3	113.476,33	119.182,94
h) Adesão a ata de registros de preços	3	86.844,99	2	42.207,06	44.637,93
i) Dispensa de licitação	34	242.886,54	18	37.486,55	205.399,99
j) Inexigibilidade de licitação	7	70.694,04	2	2.443,21	68.250,83
k) Suprimento de Fundos	40	25.344,96	18	8.263,66	17.081,30
l) Pagamento em Folha	23	1.217.223,24	13	253.247,22	963.976,02
m) Diárias	22	144.876,40	2	29.611,01	115.265,39
n) Outros	177	289.435,61	37	19.384,54	270.051,07
p) Custos Processuais	1	412,54	0	0,00	412,54
q) Verbas Indenizatórias	22	248.174,60	7	51.938,32	196.236,28
r) Ata Registros de Preços	1	2.027,27	0	0,00	2.027,27
s) Verbas remuneratórias	3	57.016,00	1	17.428,50	39.587,50
t) Cotação Eletrônica	1	4.398,00	0	0,00	4.398,00
<b>Total</b>	<b>348</b>	<b>2.898.820,87</b>	<b>108</b>	<b>650.575,96</b>	<b>2.248.244,91</b>

*tabela 10*

### 13. GESTÃO DE CUSTOS

<b>Participação das despesas sobre os centros de custo - Fase Pagamento exercício 2023</b>	
<b>Centro de Custo x Conta</b>	<b>total realizado</b>
01.01.01 - ATIVIDADE - Manter e Desenvolver as Atividades da Fiscalização - Sede	351.267,67
01.01.02 - ATIVIDADE - Manter e Desenvolver as Atividades da Fiscalização da Subsede de Florianópolis	102.617,09
01.01.03 - ATIVIDADE - Manter e Desenvolver as Atividades da Comissão de Fiscalização	27.594,21
01.01.04 - ATIVIDADE - Cobrança	65.919,42
01.01.05 - PROJETO - Encontro de Nacional de Fiscais Sistema CFFa/CRFas	13.205,24
01.02.01 - ATIVIDADE - Manter e Desenvolver as Atividades de Registro	278.811,82
01.04.01 - ATIVIDADE - Sessões Plenárias Ordinárias e Extraordinárias	60.681,90
01.04.02 - ATIVIDADE - Manter e Desenvolver as Atividades da Comissão de Ética	19.978,21
02.01.01 - ATIVIDADE - Manter as atividades da Sede DO CRF a PR	672.924,36
02.01.02 - Investimentos	7.820,84
02.01.03 - ATIVIDADE - Manter as atividades da Subsede de Florianópolis	173.331,22
02.02.01 - ATIVIDADE - Manter e Desenvolver as Atividades da Diretoria	239.200,10
02.03.01 - Manter e Desenvolver as Atividades da Comissão de Tomadas de Contas	23.165,49
02.03.02 - Manter e Desenvolver as Atividades da Comissão de Licitação	9.041,03
02.03.03 - Manter e Desenvolver as Atividades da Comissão de Patrimônio	2.349,60
02.03.04 - Manter e Desenvolver as Atividades da Comissão de Saúde	21.988,06
02.03.05 - Manter e Desenvolver as Atividades da Comissão Audiologia	10.070,26
02.03.06 - Manter e Desenvolver as Atividades da Comissão de Ensino	5.720,34
02.03.07 - Manter e Desenvolver as Atividades da Comissão de Educação	6.329,00
02.03.08 - Manter e Desenvolver as Atividades da Comissão Parlamentar	4.626,90
02.03.09 - Manter e Desenvolver as Atividades da Comissão de Comunicação	16.899,53
02.04.01 - PROJETO - Participação em Eventos	500,00
02.04.02 - ATIVIDADE - Capacitação e Cursos	17.108,19
<b>Total Geral</b>	<b>2.131.150,48</b>

**tabela 11**

## 14. INFORMAÇÕES ORÇAMENTÁRIAS, FINANCEIRAS E CONTÁBEIS

A proposta orçamentária do exercício de 2023 seguiu as determinações da Resolução CFFa nº 664/2022 ([http://www.fonoaudiologia.org.br/resolucoes/resolucoes\\_html/CFFa\\_N\\_664\\_22.htm](http://www.fonoaudiologia.org.br/resolucoes/resolucoes_html/CFFa_N_664_22.htm)), sendo submetida a aprovação da Comissão de Tomada de Contas e do Plenário do CRFa 3 e do Plenário do Conselho Federal de Fonoaudiologia conforme Resolução CFFa nº 685/2022 ([http://www.fonoaudiologia.org.br/resolucoes/resolucoes\\_html/CFFa\\_N\\_685\\_22.htm](http://www.fonoaudiologia.org.br/resolucoes/resolucoes_html/CFFa_N_685_22.htm)).

### 14.1 Resumo da situação e do desempenho contábil

<b>DESEMPENHO CONTÁBIL NO PERÍODO</b>			
superávit financeiro em 31/12	<b>2023</b>	2022	2021
(+) ativo financeiro caixa e equivalentes apurados	<b>2.133.046,37</b>	1.659.022,51	1.177.492,40
(-) passivo financeiro	-	-	-
(-) passivo circulante	<b>228.828,61</b>	228.555,84	135.435,34
(-) restos a pagar não processados-2022	-	-	-
(-) restos a pagar não processados-2023	-	6.000,00	-
<b>(=) superávit financeiro acumulado</b>	<b>1.904.217,76</b>	1.424.466,67	1.042.057,06

*tabela 12*

## 14.2 Declaração do Contador

### 1- INTRODUÇÃO

Os Balanços Patrimoniais, Financeiros, Orçamentários e a Demonstração das Variações Patrimoniais, bem como as demais peças demonstrativas do processo de prestação de contas, obedecem rigorosamente às instruções determinadas pelo Tribunal de Contas da União – TCU e Conselho Federal de Fonoaudiologia.

### 2- ESCRITURAÇÃO

A Escrituração Contábil executada durante o exercício de 2023 foi realizada através de sistema computadorizado, processando-se com regularidade e atualização. Os lançamentos foram efetuados em observância às formalidades legais e técnicas, que disciplinam a matéria. A documentação contábil comprobatória dos atos e fatos administrativos foram arquivadas em ordem racional e cronológica.

### 3- DO ORÇAMENTO

Orçamento para o exercício de 2023 foi orçado em R\$2.818.500,00 (dois milhões, oitocentos e dezoito mil, quinhentos reais) aprovado pela Plenária do CREFONO-3ª.

A reformulação orçamentária para o exercício de 2023, foi orçado em R\$ 2.988.500,00 (dois milhões, novecentos e oitenta e oito mil, quinhentos reais), aprovado pela Plenária do CRFa-3ª.

## 4- DA EXECUÇÃO RECEITA E DESPESA

### DA RECEITA

A receita arrecadada no exercício de 2023 atingiu o valor de R\$ 2.720.553,84 (dois milhões, setecentos e vinte mil, quinhentos e cinquenta e três reais e oitenta e quatro centavos) que corresponde a 91,03% da previsão orçamentária de 2023.

### DA DESPESA

A despesa realizada no exercício de 2023, atingiu o valor de R\$ 2.248.244,91 (dois milhões, duzentos e quarenta e oito mil, duzentos e quarenta e quatro reais e noventa e um centavos) que corresponde a 75,23% da previsão orçamentária de 2023.

### RESULTADO ORÇAMENTÁRIO

No confronto entre a Receita Arrecadada e a Despesa Realizada, verificou-se um superávit orçamentário de R\$472.308,93 (quatrocentos e setenta e dois mil, trezentos e oito reais e noventa e três centavos), que corresponde 17,36% do valor arrecadado.

## 5- SALDO DISPONÍVEL

O saldo disponível em 31/12/2023, foi de R\$2.133.046,37 (dois milhões, cento e trinta e três mil, quarenta e seis reais e trinta e sete centavos) que está demonstrado nos saldos da razão e



devidamente conciliado com os extratos bancários no mês de dezembro de 2023. (anexos).

#### **6- CONTABILIDADE**

Os registros contábeis, os quais originaram a presente Prestação de Contas foram procedidos com observância ao Plano de Contas aplicável as Entidades Fiscalizadoras das Profissões Liberais.

#### **7- BALANÇO PATRIMONIAL**

Na análise do Balanço Patrimonial relativo ao exercício de 2023, constatou-se que o Conselho apresentou um SUPERAVIT FINANCEIRO no valor de R\$1.904.217,76 (um milhão, novecentos e quatro mil, duzentos e dezessete reais e setenta e seis centavos) em relação ao exercício anterior.

#### **8- DEMONSTRAÇÃO DAS VARIAÇÕES PATRIMONIAIS**

Na análise da Demonstração das Variações Patrimoniais relativa ao exercício de 2023 constatou-se que o Conselho apresentou um superávit do exercício no valor de R\$ 623.968,61 (seiscentos vinte e três mil, novecentos e sessenta e oito reais e sessenta e um centavos).

#### **9- DA DOCUMENTAÇÃO**

Toda documentação contábil da Entidade será devidamente arquivada em ordem cronológica, onde constatamos que todas as despesas realizadas foram devidamente comprovadas no qual se verificou ainda a emissão de cópias de cheques para cada despesa realizada.

#### **10- RECURSOS HUMANOS**

Nesta área, constatamos que o Conselho cumpriu rigorosamente com suas obrigações patronais e fiscais. Tendo pagado todos os seus encargos em dia.

#### **11- CONCLUSÃO**

Face ao exame procedido na Documentação Contábil que deu origem a Prestação de Contas relativa ao exercício de 2023, e considerando que não constatamos nenhum fato que impeça a aprovação das contas do Cons. Reg. de Fonoaudiologia.

Curitiba, 14 de fevereiro de 2024



WANDERLI DE OLIVEIRA VEIGA  
CONTADORA CRC-PR 044677/O-7

## 15. GESTÃO ORÇAMENTÁRIA E FINANCEIRA

Comparativo da Despesa Liquidada período 01/01/2023 a 31/12/2023

Despesa	Orçado	Realiz. Exerc.	Diferença
CRÉDITO DISPONÍVEL DA DESPESA	2.988.500,00	2.248.244,91	740.255,09
CRÉDITO DISPONÍVEL DESPESA CORRENTE	2.708.500,00	2.240.424,07	468.075,93
PESSOAL E ENCARGOS SOCIAIS	1.203.796,80	967.089,56	236.707,24
REMUNERAÇÃO PESSOAL	922.457,00	743.381,66	179.075,34
ENCARGOS PATRONAIS	281.339,80	223.707,90	57.631,90
OUTRAS DESPESAS CORRENTES	1.414.453,20	1.193.718,85	220.734,35
BENEFÍCIOS A PESSOAL	324.589,20	269.182,22	55.406,98
USO DE BENS E SERVIÇOS	626.281,80	534.037,65	92.244,15
MATERIAL DE CONSUMO	100.489,00	74.661,85	25.827,15
OUTROS MATERIAIS DE CONSUMO	4.000,00	2.457,30	1.542,70
DIÁRIAS	377.392,80	361.433,57	15.959,23
PASSAGENS	144.400,00	95.484,93	48.915,07
SERVICOS TERCEIROS - PESSOAS JURÍDICAS	463.582,20	390.498,98	73.083,22
TRIBUTÁRIAS E CONTRIBUTIVAS	3.150,00	3.095,41	54,59
TRIBUTOS	3.150,00	3.095,41	54,59
DEMAIS DESPESAS CORRENTES	34.100,00	23.963,89	10.136,11
SERVIÇOS BANCÁRIOS	53.000,00	52.556,36	443,64
CRÉDITO DISPONÍVEL DESPESA DE CAPITAL	280.000,00	7.820,84	272.179,16
INVESTIMENTOS	280.000,00	7.820,84	272.179,16
EQUIPAMENTOS E MATERIAIS PERMANENTES	40.000,00	7.820,84	32.179,16
AQUISIÇÃO DE IMÓVEIS	240.000,00	0,00	240.000,00
<b>Total:</b>	<b>2.988.500,00</b>	<b>2.248.244,91</b>	<b>740.255,09</b>

**tabela 13**

Comparativo da Receita 01/01/2023 a 31/12/2023

Receita	Orçado	Arrec. Exerc.	Diferença
RECEITA REALIZADA	2.988.500,00	2.720.553,84	267.946,16
RECEITA CORRENTE	2.748.500,00	2.720.553,84	27.946,16
RECEITAS DE CONTRIBUIÇÕES	2.196.150,00	2.194.642,48	1.507,52
ANUIDADES PESSOAS FÍSICAS	2.038.600,00	2.037.388,57	1.211,43
PESSOAS FÍSICAS DO EXERCÍCIO	2.002.400,00	2.002.249,41	150,59
PESSOAS FÍSICAS DO EXERCÍCIO ANTERIOR	36.200,00	35.139,16	1.060,84
ANUIDADES DE PESSOAS JURÍDICAS	157.550,00	157.253,91	296,09
PESSOA JURÍDICA DO EXERCÍCIO	155.000,00	154.950,38	49,62
PESSOA JURÍDICA DO EXERCÍCIO ANTERIOR	2.550,00	2.303,53	246,47
RECEITA DE SERVIÇOS	122.350,00	118.856,68	3.493,32
EMOLUMENTOS COM INSCRIÇÕES	66.150,00	65.598,85	551,15
EMOLUMENTOS COM EXPEDIÇÕES DE CARTEIRAS	54.000,00	53.257,83	742,17
EMOLUMENTOS COM EXPEDIÇÕES DE CERTIDÕES	200,00	0,00	200,00
RECEITAS DIVERSAS DE SERVIÇOS	2.000,00	0,00	2.000,00
FINANCEIRAS	287.200,00	309.657,85	-22.457,85
JUROS DE HORA SOBRE ANUIDADES	45.900,00	45.845,77	54,23
ATUALIZAÇÃO MONETÁRIA	241.300,00	243.812,08	-22.512,08
ATUALIZAÇÃO MONETÁRIA SOBRE MULTAS DE INFRAÇÕES	40.000,00	28.827,56	11.172,44
MULTAS SOBRE ANUIDADES	6.000,00	4.071,76	1.928,24
REMUNERAÇÃO DE DEP. BANC. E APLICAÇÕES FINANCEIRAS	195.300,00	230.912,76	-35.612,76
OUTRAS RECEITAS CORRENTES	142.800,00	97.396,83	45.403,17
DÍVIDA ATIVA	141.300,00	97.396,83	43.903,17
INDENIZAÇÕES E RESTITUIÇÕES	1.500,00	0,00	1.500,00
RECEITA DE CAPITAL	240.000,00	0,00	240.000,00
ALIENAÇÃO DE BENS	240.000,00	0,00	240.000,00
ALIENAÇÕES DE BENS IMÓVEIS	240.000,00	0,00	240.000,00
<b>Total:</b>	<b>2.988.500,00</b>	<b>2.720.553,84</b>	<b>267.946,16</b>

**tabela 14**

## 16. GESTÃO PATRIMONIAL E INFRAESTRUTURA

Com relação a gestão patrimonial este Conselho segue as determinações da legislação vigente, em especial a Lei 8.666/93 e Normas Brasileira de Contabilidade NBC TSP 07, Ativo Imobilizado e NBC TSP 08 Ativo Intangível e Lei 4.320/1964.

Período: 01/01/2023 a 31/12/2023

### Balancete Analítico do Patrimônio - Bem Móvel

Código	Conta	Saldo Inicial	Acréscimos	Decréscimos	Saldo Final
<b>CRFa 3</b>					
Período: 01/01/2023 a 31/12/2023					
1.2.3.1.1.01	Móveis e Utensílios	86.612,37	1.954,00	0,00	88.566,37
1.2.3.1.1.02	Máquinas e Equipamentos	25.228,77	2.062,34	0,00	27.291,11
1.2.3.1.1.06	Equipamentos de Processamento de Dados	91.083,80	3.804,50	0,00	94.888,30
1.2.3.1.1.07	Sistemas de Processamento de Dados	42.365,19	0,00	0,00	42.365,19
1.2.3.1.1.08	Biblioteca	0,00	0,00	0,00	0,00
<b>Totais:</b>		<b>245.290,13</b>	<b>7.820,84</b>	<b>0,00</b>	<b>253.110,97</b>

tabela 15

Período: 01/01/2023 a 31/12/2023

### Balancete Analítico do Patrimônio - Bem Imóvel

Código	Conta	Saldo Inicial	Acréscimos	Decréscimos	Saldo Final
<b>CRFa 3</b>					
Período: 01/01/2023 a 31/12/2023					
1.2.3.2.1.03	Salas	706.378,43	0,00	0,00	706.378,43
1.2.3.2.1.04	Obras em andamento	0,00	0,00	0,00	0,00
<b>Totais:</b>		<b>706.378,43</b>	<b>0,00</b>	<b>0,00</b>	<b>706.378,43</b>

tabela 16

## **17. ANEXO I**

## **1- DEMONSTRAÇÕES CONTÁBEIS E NOTAS EXPLICATIVAS**

## 1.1 - Balanço Patrimonial

Período: 01/01/2023 a 31/12/2023

Período Anterior: 01/01/2022 a 31/12/2022

ATIVO			PASSIVO		
Especificação	Exercício Atual	Exercício Anterior	Especificação	Exercício Atual	Exercício Anterior
<b>ATIVO CIRCULANTE</b>	<b>2849470,36</b>	<b>2096939,96</b>	<b>PASSIVO CIRCULANTE</b>	<b>228828,61</b>	<b>228555,84</b>
CAIXA E EQUIVALENTES DE CAIXA	2133046,37	1659022,51	OBRIGAÇÕES TRABALHISTAS, PREVIDENCIÁRIAS E ASSISTENCIAIS A EMPRESTIMOS E FINANCIAMENTOS A FORNECEDORES E CONTAS A PAGAR	0	0
CREDITOS A CURTO PRAZO	684446,94	395075,8	PROVISÕES A CURTO PRAZO	117094,43	117242,28
DEMAIS CREDITOS E VALORES A CURTO PRAZO	31977,05	42841,65	DEMAIS OBRIGAÇÕES A CURTO PRAZO	94281,7	90859,26
VARIAÇÕES PATRIMONIAIS LÍQUIDAS	0	0		17452,48	20454,3
PAGAS ANTECIPADAMENTE	0	0		0	0
<b>ATIVO NÃO-CIRCULANTE</b>	<b>750499,43</b>	<b>878788,45</b>	<b>PASSIVO NÃO-CIRCULANTE</b>	<b>0</b>	<b>0</b>
ATIVO REALIZÁVEL A LONGO PRAZO	152211,81	236010,65	OBRIGAÇÕES TRABALHISTAS, PREVIDENCIÁRIAS E ASSISTENCIAIS A EMPRESTIMOS E FINANCIAMENTOS A FORNECEDORES A LONGO PRAZO	0	0
CREDITOS A LONGO PRAZO	152211,81	236010,65	OBRIGAÇÕES FISCAIS A LONGO PRAZO	0	0
DÍVIDA ATIVA TRIBUTÁRIA	1160143,39	1589290,55	RESULTADO DIFERIDO	0	0
(-) AJUSTE DE PERDAS DE CREDITOS A LONGO PRAZO	1.007.931,58C	1.353.279,90C		0	0
IMOBILIZADO	598287,62	642777,8		0	0
BENS MOVEIS	253110,97	245290,13		0	0
BENS IMOVEIS	706378,43	706378,43		0	0
(-) DEPRECIAÇÃO, EXAUSTÃO E AMORTIZAÇÃO ACUMULADAS	361.201,78C	308.890,76C		0	0
			<b>TOTAL DO PASSIVO</b>	<b>228828,61</b>	<b>228555,84</b>
			<b>PATRIMÔNIO LÍQUIDO</b>		
			Especificação	Exercício Atual	Exercício Anterior
			Patrimônio Social e Capital Social	0	0
			Ajuste de avaliação Patrimonial	0	0
			Demais Reservas	0	0
			Resultados Acumulados	3371141,18	2747172,57
			<b>TOTAL DO PATRIMÔNIO LÍQUIDO</b>	<b>3371141,18</b>	<b>2747172,57</b>
<b>TOTAL</b>	<b>3.599.969,79</b>	<b>2.975.728,41</b>	<b>TOTAL</b>	<b>3.599.969,79</b>	<b>-2.975.728,41</b>
ATIVO FINANCEIRO	2145636,72	1670372,36	PASSIVO FINANCEIRO	232823,61	235268,55
ATIVO PERMANENTE	1454333,07	1305356,05	PASSIVO PERMANENTE	0	3282,29
<b>SALDO PATRIMONIAL</b>				<b>3367146,18</b>	<b>2737177,57</b>
Compensações					
<b>ESPECIFICAÇÃO</b>	<b>Exercício Atual</b>	<b>Exercício Anterior</b>	<b>ESPECIFICAÇÃO</b>	<b>Exercício Atual</b>	<b>Exercício Anterior</b>
<b>Saldo do Atos Potenciais Ativos</b>			<b>Saldo do Atos Potenciais Passivos</b>		
Execução de Garantias e Contragarantias Recebidas	0	0	Execução de Garantias e Contragarantias	0	0
Execução de Direitos Conveniados	0	0	Execução de Obrigações Conveniadas	0	0
Execução de Direitos Contratuais	30.375,00C	375,00C	Execução de Obrigações Contratuais	1126119,64	923971,65
Execução de Outros Atos Potenciais do Ativo	0	0	Execução de Outros Atos Potenciais do	0	0
<b>TOTAL</b>	<b>30375</b>	<b>375</b>	<b>TOTAL</b>	<b>1126119,64</b>	<b>923971,65</b>
Quadro do Superávit/Déficit Financeiro					
			<b>Exercício Atual</b>	<b>Exercício Anterior</b>	
Superávit Financeiro			1912813,11	1435103,81	

## **NOTAS EXPLICATIVAS ÀS DEMONSTRAÇÕES CONTÁBEIS EM 31 DE DEZEMBRO DE 2023**

### **1. CONTEXTO OPERACIONAL**

O Conselho Regional de Fonoaudiologia – 3ª Região foi criado pela Lei 6.965/81, tendo como principais competências o registro dos profissionais de fonoaudiologia, a fiscalização do exercício da profissão de Fonoaudiólogo, orientação técnica e ética dos profissionais nos Estados do Paraná e Santa Catarina.

Dotado de personalidade jurídica, encontra-se vinculado a Administração Indireta e funciona como Autarquia Federal Especial, tendo sua estrutura e organização, estabelecidos no Regimento Interno Único aprovado pela Resolução CFFa nº 404/2011.

### **2. PRINCIPAIS DIRETRIZES CONTÁBEIS**

A partir de 01/01/2012, a Contabilidade do Conselho Regional de Fonoaudiologia – 3ª Região passou a ser elaborada de acordo com as normas da Secretaria do Tesouro Nacional – STN, no processo de convergência da contabilidade pública às normas internacionais de contabilidade.

### **3 APRESENTAÇÃO DAS DEMONSTRAÇÕES CONTÁBEIS**

As Demonstrações Contábeis foram elaboradas em consonância com as práticas contábeis adotadas no Brasil, em conformidade com a Lei nº 4.320/64, que estatui Normas Gerais de Direito Financeiro para elaboração e controle dos orçamentos e balanços da União, dos Estados, dos Municípios e do Distrito Federal. Em consonância com as Normas Brasileiras de Contabilidade Técnicas do Setor Público, do Conselho Federal de Contabilidade (CFC). Os Conselhos Regionais de Fonoaudiologia são fiscalizados com a realização de auditoria interna do Conselho Federal.

#### **3.1 BALANÇO PATRIMONIAL**

O Balanço Patrimonial tem a finalidade de apresentar a posição financeira e patrimonial do Conselho Regional de Fonoaudiologia – 3ª Região, representando, portanto, uma posição estática.

### 3.2 ATIVO CIRCULANTE

Os ativos realizáveis até o exercício seguinte estão demonstrados como circulante.

#### a) Caixa e Equivalente de Caixa

Os equivalentes de caixa são mantidos com a finalidade de atender compromissos de caixa a curto prazo. Incluem dinheiro em caixa, depósitos bancários, investimentos de curto prazo de alta liquidez, que são acrescidos dos rendimentos auferidos até a data das demonstrações contábeis, e que estão sujeitos a um insignificante risco de mudança de valor.

CAIXA EQUIVALENTES CAIXA	E DE	EM 31/12/2023
Conta Movimento		211,78
Conta Arrecadação		1.254,99
Conta Poupança		817,84
Conta Aplicação		2.130.761,76
<b>TOTAL</b>		<b>2.133.046,37</b>

#### b) Créditos a Curto Prazo

##### b.1) Créditos a Receber de Anuidades de PF e PJ

Compreende os direitos a receber a curto prazo, com anuidades de PF provisionadas no exercício de 2023. O saldo representa que 11,06% dos profissionais não efetuaram o pagamento da anuidade no exercício corrente, conforme apurado:

Receita provisionada de anuidade PF no exercício	2.816.920,62
--	--------------



(-) Receita Arrecadada no exercício de 2023	2.505.186,67
(=) Saldo não recebido no exercício	R\$ 311.733,95
% de inadimplência apurado no exercício	11,06%

Compreende os direitos a receber a curto prazo, com anuidades de PJ provisionadas no exercício de 2023. O saldo representa que 11,29% das empresas não efetuaram o pagamento da anuidade no exercício corrente, conforme apurado:

Receita provisionada de anuidade PJ no exercício	218.713,40
(-) Receita Arrecadada no exercício de 2023	194.021,67
(=) Saldo não recebido no exercício	R\$ 24.691,73
% de inadimplência apurado no exercício	11,29%

#### **b.2) Devedores Diversos**

Refere-se a valores de saldo de suprimento de fundos de dezembro de 2023 e valor pago a maior a ser descontado futuramente.

#### **b.3) Prefeitura Municipal de Florianópolis**

Refere-se à ITBI da compra do imóvel da Delegacia de Florianópolis que será ressarcido.

#### **b.4) Receita Federal do Brasil**

Refere-se a valor de DARF pagos em duplicidade que foi solicitado a devolução à Secretária da Receita Federal.

#### **b.5) Adiantamento de Férias**

Refere-se a valores de adiantamento de férias concedida no mês de dezembro de 2023 no valor de R\$ 15.470,75 (quinze mil, quatrocentos e setenta reais e setenta e cinco centavos).

#### **b.6) Adiantamento de Ordenados e Proventos**

Refere-se a valores de adiantamento de salários dos funcionários concedido no mês de dezembro de 2023 no valor de R\$ 12.590,35 (doze mil, quinhentos e noventa reais e trinta e cinco centavos).

### **3.3 ATIVO NÃO CIRCULANTE**

O Ativo não circulante é composto pelos créditos a longo prazo e o Imobilizado.

#### **a) CRÉDITOS A LONGO PRAZO**

##### **a.1) Dívida Ativa**

Compreendem aos valores de anuidades de pessoas físicas e jurídicas de exercícios anteriores inscritos em dívida ativa, o saldo em 31/12/2023 é o montante de R\$1.160.143,39 (um milhão, cento e sessenta mil, cento e quarenta e três reais e trinta e nove centavos).

##### **a.2) Ajuste de Perdas de Créditos a Longo Prazo**

A partir de 2020 foi implantada a perda estimada da Dívida Ativa, a metodologia de cálculo utilizada para a definição do percentual de inadimplência, está de acordo com o item 10.5 da 7ª edição do MCASP do Ministério da Fazenda – STN. Para esse cálculo foi utilizada a média percentual dos recebimentos dos três últimos exercícios (exercícios de 2021, 2022 e 2023), apresentando um percentual de inadimplência de 86,88%.

Aplicando-se o percentual de inadimplência sobre o total da dívida ativa em 31/12/2023, obteve-se a provisão de perda estimada conforme segue:

<b>Ajuste para Perdas da Dívida Ativa</b>	
Saldo da Dívida Ativa em 31/12/2023	1.160.143,39
Percentual de Inadimplência	86,88%
Cálculo de Ajuste das Perdas	1.007.931,58
Saldo Líquido da Dívida Ativa	152.211,81

O valor do ajuste de perdas de créditos de liquidação duvidosa está consignado em variação patrimonial diminutiva, motivada pelo ajuste do índice de inadimplência.

**b) IMOBILIZADO**

Os bens móveis da sede do CRFa-3 e as delegacias, abaixo demonstrado encontram-se registrados em sistema informatizado.

Demonstramos abaixo a composição dos valores relativos a bens imóveis e bens móveis, perfazendo o total de R\$ 598.287,62(quinientos e noventa e oito mil, duzentos e oitenta e sete reais e sessenta e dois centavos).

### Bens Móveis

Discriminação do Bem	do	Valor em R\$
Mobiliário em Geral		86.566,37
Máquinas e Equipamentos	e	27.291,11
Equip. Processamento de Dados		94.888,30
Sistema de Processamento de Dados	de	42.365,19
<b>Total</b>		<b>253.110,97</b>

### Bens imóveis

Discriminação do Bem	do	Valor em R\$
Salas – Sede Curitiba		322.768,85
Salas – Delegacia Londrina		150.000,00
Salas – Delegacia Florianópolis		233.609,58
<b>Total</b>		<b>706.378,43</b>

A depreciação dos bens móveis e imóveis foram calculadas pelo método linear, em função da estimativa de vida dos bens. Todos os bens móveis e imóveis do CRFa-3 foram depreciados mensalmente no exercício de 2023. As taxas anuais de depreciação são as seguintes:

Bem		Taxa de depreciação	% de residual
Mobiliário em Geral		10	10
Máquinas e Equipamentos		10	10
Equip. Processamento de Dados		20	10
Sistema de Proces. de Dados		20	10
Salas – Sede Curitiba		4	10
Salas – Delegacias		4	10

Os saldos da depreciação acumulada registrada até 31/12/2023 estão discriminadas conforme abaixo:

Depreciação acumulada	Valor em R\$
Bens Móveis	176.875,10
Bens Imóveis	184.326,68
Total de Depreciação	361.201,78

#### 4 PASSIVO CIRCULANTE

O passivo a curto prazo, está demonstrado no balanço patrimonial como circulante, destacando-se as seguintes obrigações:

##### a) Fornecedores Nacionais a Curto Prazo

Nesta conta estão registrados os valores inscritos de Restos a Pagar Processados, apurados em 31 de dezembro de 2023 conforme evidenciamos:

RESTOS A PAGAR	R\$
Salários a pagar	61.409,35
Encargos a pagar	21.268,08
Fornecedores a pagar	34.417,00
<b>Total</b>	<b>117.094,43</b>

##### b) Provisão de Férias, INSS, FGTS e PIS

Nesta conta estão registradas as provisões trabalhistas, constituídas mensalmente, em atendimento ao regime de competência com base nos períodos aquisitivos de cada funcionário, acrescido dos respectivos encargos, conforme demonstrado abaixo:

PROVISÕES	EM R\$
Férias	72.246,60
INSS	15.532,99
FGTS	5.779,63
PIS	722,48
<b>TOTAL</b>	<b>94.281,70</b>

##### c) Valores Restituíveis

Nesta conta estão registrados os valores ref. a tributos e encargos retidos que serão recolhidos, totalizando R\$ 17.452,48 (dezesete mil, quatrocentos e cinquenta e dois reais e quarenta e oito centavos).

## **5 PASSIVO NÃO CIRCULANTE**

### **5.1 PATRIMÔNIO LÍQUIDO**

O patrimônio é constituído de recursos próprios, sofrendo variações em decorrência de Superávits e ou Déficits apurados anualmente. O Resultado Patrimonial apurado anualmente é a diferença entre a Variação Patrimonial Aumentativa e Variação Patrimonial Diminutiva. No Exercício de 2023 o Conselho Regional de Fonoaudiologia – 3ª Região apresentou um superávit acumulado no valor de R\$ 3.371.141,18 (três milhões, trezentos e setenta e um mil, cento e quarenta e um reais e dezoito centavos).

### **5.2 RESULTADO PATRIMONIAL DO EXERCÍCIO**

O Resultado patrimonial do exercício foi apurado de acordo com o artigo 104 da Lei nº 4.320/64. O resultado apurado no exercício foi realizado com base no regime de competência da receita e despesa, escriturado no sistema patrimonial. O Conselho Regional de Fonoaudiologia – 3ª Região, apresentou no exercício de 2023 um superávit de R\$ 623.968,61 (seiscentos e vinte e três mil, novecentos e sessenta e oito reais e sessenta um centavo). A composição do Superávit Patrimonial no exercício de 2023 segue conforme demonstrado abaixo:

#### **Variação Patrimonial**

Aumentativa	R\$ 3.252.677,68
(-) Variação Patrimonial Diminutiva	R\$ 2.628.709,07
(=) Superávit Patrimonial Apurado em 31/12/2023	R\$ 623.968,61

### 5.3 RESULTADO ORÇAMENTÁRIO

É o resultado apurado no sistema orçamentário, de acordo com a receita realizada e a despesa empenhada liquidada.

Curitiba, 31 de dezembro de 2023

Celso G. dos Santos Junior

Presidente CRFa 3 - 9103

Marcia Celine Rocha de Luca

Dir. Tesoureira CRFa 3 – 6739

Wanderli de Oliveira Veiga

Contadora CRC-PR 044677/O-7





## 1.2 Balanço Financeiro

INGRESSOS			DISPÊNDIOS		
ESPECIFICAÇÃO	Exercício Atual	Exercício Anterior	ESPECIFICAÇÃO	Exercício Atual	Exercício Anterior
Receita Orçamentária	2.720.553,84	2.314.464,93	Despesa Orçamentária	2.248.244,91	1.903.495,45
RECEITA REALIZADA	2.720.553,84	2.314.464,93	CREDITO EMPENHADO A LIQUIDAR		6.000,00
RECEITA CORRENTE	2.720.553,84	2.314.464,93	CREDITO EMPENHADO LIQUIDADO	117.094,43	117.242,28
RECEITAS DE CONTRIBUICOES	2.194.642,48	1.665.719,07	CREDITO EMPENHADO – PAGO	2.131.150,48	1.780.253,17
ANUIDADES PESSOAS FÍSICAS	2.037.388,57	1.558.263,27	DESPESA CORRENTE	2.123.329,64	1.771.580,07
PESSOAS FÍSICAS DO EXERCÍCIO	2.002.249,41	1.548.380,86	PESSOAL E ENCARGOS SOCIAIS	681.972,31	605.153,69
PESSOAS FÍSICAS DO EXERCÍCIO ANTERIOR	35.139,16	9.882,41	ENCARGOS PATRONAIS	202.439,82	174.843,92
ANUIDADES DE PESSOAS JURÍDICAS	157.253,91	107.455,80	OUTRAS DESPESAS CORRENTES	1.159.651,02	936.215,49
PESSOA JURÍDICA DO EXERCÍCIO	154.950,38	105.890,72	TRIBUTÁRIAS E CONTRIBUTIVAS	3.095,41	1.416,32
PESSOA JURÍDICA DO EXERCÍCIO ANTERIOR	2.303,53	1.565,08	DEMAIS DESPESAS CORRENTES	23.614,72	6.812,71
RECEITA DE SERVICOS	118.856,68	100.945,83	SERVIÇOS BANCÁRIOS	52.556,36	47.137,94
EMOLUMENTOS COM INSCRIÇÕES	65.598,85	37.971,02	DESPESA DE CAPITAL	7.820,84	8.673,10
EMOLUMENTOS COM EXPEDIÇÕES DE CARTEIRAS	53.257,83	62.939,98	INVESTIMENTOS	7.820,84	8.673,10
EMOLUMENTOS COM EXPEDIÇÕES DE CERTIDÕES		34,83			
FINANCEIRAS	309.657,85	271.530,57			
JUROS DE MORA SOBRE ANUIDADES	45.845,77	33.904,64			
ATUALIZAÇÃO MONETÁRIA	263.812,08	237.625,93			
ATUALIZAÇÃO MONETÁRIA SOBRE MULTAS DE INFRAÇÕES	28.827,56	41.169,17			
MULTAS SOBRE ANUIDADES	4.071,76	4.118,27			

REMUNERAÇÃO DE DEP. BANC. E APLICAÇÕES FINANCEIRAS	230.912,76	192.338,49			
OUTRAS RECEITAS CORRENTES	97.396,83	276.269,46			
DÍVIDA ATIVA	97.396,83	275.815,86			
INDENIZAÇÕES E RESTITUIÇÕES		453,60			
Transferências Financeiras Recebidas			Transferências Financeiras Concedidas		
Recebimentos Extraorçamentários	1.222.016,54	1.061.133,19	Pagamentos Extraorçamentários	1.220.301,61	990.572,56
Inscrição de Restos a Pagar Não Processados		6.000,00	Pagamentos de Restos a Pagar Não Processados	6.000,00	
Inscrição de Restos a Pagar Processados	117.094,43	117.242,28	Pagamentos de Restos a Pagar Processados	117.242,28	30.719,53
Depósitos Restituíveis e Valores Vinculados	183.664,54	163.213,24	Depósitos Restituíveis e Valores Vinculados	183.384,07	165.007,47
Outros Recebimentos Extraorçamentários	921.257,57	774.677,67	Outros Pagamentos Extraorçamentários	913.675,26	794.845,56
Saldo em espécie do Exercício Anterior	1.659.022,51	1.177.492,40	Saldo em espécie para o Exercício Seguinte	2.133.046,37	1.659.022,51
Caixa e Equivalente de Caixa	1.659.022,51	1.177.492,40	Caixa e Equivalente de Caixa	2.133.046,37	1.659.022,51
Depósitos. Rest. Vlr's Vinculados			Depósitos. Rest. Vlr's Vinculados		
<b>Total:</b>	<b>5601592,89</b>	<b>4553090,52</b>		<b>5601592,89</b>	<b>4553090,52</b>

### 1.3 Balanço Orçamentário Período: 01/01/2023 a 31/12/2023

RECEITAS ORÇAMENTÁRIAS	PREVISÃO INICIAL	PREVISÃO ATUALIZADA	RECEITAS REALIZADAS	SALDO
RECEITA CORRENTE	2.578.500,00	2.748.500,00	2.720.553,84	-27946,16
RECEITAS DE CONTRIBUIÇÕES	1.993.400,00	2.196.150,00	2.194.642,48	-1507,52
ANUIDADES PESSOAS FÍSICAS	1.852.600,00	2.038.600,00	2.037.388,57	-1211,43
PESSOAS FÍSICAS DO EXERCÍCIO	1.820.400,00	2.002.400,00	2.002.249,41	-150,59
PESSOAS FÍSICAS DO EXERCÍCIO ANTERIOR	32.200,00	36.200,00	35.139,16	-1060,84
ANUIDADES DE PESSOAS JURÍDICAS	140.800,00	157.550,00	157.253,91	-296,09
PESSOA JURÍDICA DO EXERCÍCIO	133.300,00	155.000,00	154.950,38	-49,62
PESSOA JURÍDICA DO EXERCÍCIO ANTERIOR	7.500,00	2.550,00	2.303,53	-246,47
RECEITA DE SERVIÇOS	106.700,00	122.350,00	118.856,68	-3493,32
EMOLUMENTOS COM INSCRIÇÕES	44.500,00	66.150,00	65.598,85	-551,15
EMOLUMENTOS COM EXPEDIÇÕES DE CARTEIRAS	60.000,00	54.000,00	53.257,83	-742,17
EMOLUMENTOS COM EXPEDIÇÕES DE CERTIDÕES	200,00	200,00	0,00	-200
RECEITAS DIVERSAS DE SERVIÇOS	2.000,00	2.000,00	0,00	-2000
FINANCEIRAS	196.900,00	287.200,00	309.657,85	22457,85
JUROS DE MORA SOBRE ANUIDADES	39.600,00	45.900,00	45.845,77	-54,23
ATUALIZAÇÃO MONETÁRIA	157.300,00	241.300,00	263.812,08	22512,08

ATUALIZAÇÃO MONETÁRIA SOBRE MULTAS DE INFRAÇÕES			45.000,00	40.000,00	28.827,56	-11172,44
MULTAS SOBRE ANUIDADES			12.000,00	6.000,00	4.071,76	-1928,24
REMUNERAÇÃO DE DEP. BANC. E APLICAÇÕES FINANCEIRAS			100.300,00	195.300,00	230.912,76	35612,76
OUTRAS RECEITAS CORRENTES			281.500,00	142.800,00	97.396,83	-45403,17
DÍVIDA ATIVA			280.000,00	141.300,00	97.396,83	-43903,17
INDENIZAÇÕES E RESTITUIÇÕES			1.500,00	1.500,00	0,00	-1500
RECEITA DE CAPITAL			240.000,00	240.000,00	0,00	-240000
ALIENACAO DE BENS			240.000,00	240.000,00	0,00	-240000
ALIENAÇÕES DE BENS IMÓVEIS			240.000,00	240.000,00	0,00	-240000
RECURSOS ARRECADADOS EM EXERCÍCIOS ANTERIORES			0,00	0,00	0,00	0
<b>SUB-TOTAL DAS RECEITAS</b>			<b>2.818.500,00</b>	<b>2.988.500,00</b>	<b>2.720.553,84</b>	<b>-267946,16</b>
<b>DÉFICIT</b>			<b>0,00</b>	<b>0,00</b>	<b>0,00</b>	<b>0</b>
<b>TOTAL</b>			<b>2.818.500,00</b>	<b>2.988.500,00</b>	<b>2.720.553,84</b>	<b>-267946,16</b>
<b>DESPESAS ORÇAMENTÁRIAS</b>	<b>DOTAÇÃO INICIAL</b>	<b>DOTAÇÃO ATUALIZADA</b>	<b>DESPESAS EMPENHADAS</b>	<b>DESPESAS LIQUIDADAS</b>	<b>DESPESAS PAGAS</b>	<b>SALDO DOTAÇÃO</b>
CRÉDITO DISPONÍVEL DESPESA CORRENTE	2538500	2708500	2.240.424,07	2.240.424,07	2.123.329,64	468075,93
PESSOAL E ENCARGOS SOCIAIS	1171823,8	1203796,8	967.089,56	967.089,56	884.412,13	236707,24
REMUNERAÇÃO PESSOAL	897957	922457	743.381,66	743.381,66	681.972,31	179075,34
ENCARGOS PATRONAIS	273866,8	281339,8	223.707,90	223.707,90	202.439,82	57631,9
OUTRAS DESPESAS CORRENTES	1265376,2	1414453,2	1.193.718,85	1.193.718,85	1.159.651,02	220734,35
BENEFÍCIOS A PESSOAL	299562,2	324589,2	269.182,22	269.182,22	262.347,34	55406,98
USO DE BENS E SERVIÇOS	503014	626281,8	534.037,65	534.037,65	527.713,62	92244,15
SERVICOS TERCEIROS - PESSOAS JURÍDICAS	462800	463582,2	390.498,98	390.498,98	369.590,06	73083,22
TRIBUTÁRIAS E CONTRIBUTIVAS	2500	3150	3.095,41	3.095,41	3.095,41	54,59
TRIBUTOS	2500	3150	3.095,41	3.095,41	3.095,41	54,59

DEMAIS DESPESAS CORRENTES	45800	34100	23.963,89	23.963,89	23.614,72	10136,11
SERVIÇOS BANCÁRIOS	53000	53000	52.556,36	52.556,36	52.556,36	443,64
CRÉDITO DISPONÍVEL DESPESA DE CAPITAL	280000	280000	7.820,84	7.820,84	7.820,84	272179,16
INVESTIMENTOS	280000	280000	7.820,84	7.820,84	7.820,84	272179,16
EQUIPAMENTOS E MATERIAIS PERMANENTES	40000	40000	7.820,84	7.820,84	7.820,84	32179,16
AQUISIÇÃO DE IMÓVEIS	240000	240000	0,00	0,00	0,00	240000
<b>SUB-TOTAL DAS DESPESAS</b>	<b>2818500</b>	<b>2988500</b>	<b>2.248.244,91</b>	<b>2.248.244,91</b>	<b>2.131.150,48</b>	<b>740255,09</b>
<b>SUPERÁVIT</b>	<b>0</b>	<b>0</b>	<b>472.308,93</b>	<b>0,00</b>	<b>0,00</b>	<b>472308,93</b>
<b>TOTAL</b>	<b>2818500</b>	<b>2988500</b>	<b>2.720.553,84</b>	<b>2.248.244,91</b>	<b>2.131.150,48</b>	<b>267946,16</b>

## 1.5 - Demonstrativo das Variações Patrimoniais

Variações Patrimoniais Período: 01/01/2023 a 31/12/2023

VARIAÇÕES PATRIMONIAIS QUANTITATIVAS					
	Exercício Atual	Exercício Anterior		Exercício Atual	Exercício Anterior
VARIAÇÃO PATRIMONIAL AUMENTATIVA	3.252.677,68	2.881.635,06	VARIAÇÃO PATRIMONIAL DIMINUTIVA	2.628.709,07	2.114.642,52
CONTRIBUIÇÕES	2.484.612,88	2.058.114,59	PESSOAL E ENCARGOS	1.239.694,22	1.089.406,69
CONTRIBUIÇÕES SOCIAIS	2.484.612,88	2.058.114,59	REMUNERAÇÃO DE PESSOAL	746.004,21	657.238,58
CONTRIBUIÇÕES SOCIAIS	2.484.612,88	2.058.114,59	REMUNERAÇÃO A PESSOAL - RPPS	746.004,21	657.238,58
EXPLORAÇÃO E VENDA DE BENS, SERVIÇOS E DIREITOS	118.856,68	100.945,83	ENCARGOS PATRONAIS	224.507,79	195.219,66
EXPLORAÇÃO DE BENS DIREITOS E PRESTAÇÃO DE VALOR BRUTO DE EXPLORAÇÃO DE BENS E DIREITOS E PRESTAÇÃO DE SERVIÇOS	118.856,68	100.945,83	ENCARGOS PATRONAIS - RPPS	224.507,79	195.219,66
VARIAÇÕES PATRIMONIAIS AUMENTATIVAS FINANCEIRAS	309.657,85	269.023,70	BENEFÍCIOS A PESSOAL	269.182,22	236.948,45
JUROS E ENCARGOS DE MORA	50.261,55	59.146,55	BENEFÍCIOS A PESSOAL - RPPS	269.182,22	236.948,45
JUROS E ENCARGOS DE MORA SOBRE FORNECIMENTOS DE BENS E SERVIÇOS	50.261,55	59.146,55	USO DE BENS, SERVIÇOS E CONSUMO DE CAPITAL FIXO	982.847,65	804.110,37
VARIAÇÕES MONETÁRIAS E CAMBIAIS	24.411,78	13.523,54	USO DE MATERIAL DE CONSUMO	77.119,15	75.403,83
OUTRAS VARIAÇÕES MONETÁRIAS E CAMBIAIS	24.411,78	13.523,54	CONSUMO DE MATERIAL	77.119,15	75.403,83
OUTRAS VARIAÇÕES PATRIMONIAIS AUMENTATIVAS - MULTAS SOBRE ANUIDADES	234.984,52	196.353,61	SERVIÇOS	853.417,48	676.040,09
OUTRAS VARIAÇÕES PATRIMONIAIS AUMENTATIVAS	339.550,27	453.550,94	DIÁRIAS	361.433,57	275.461,28
DIVERSAS VARIAÇÕES PATRIMONIAIS AUMENTATIVAS	339.550,27	453.550,94	SERVIÇOS TERCEIROS - PESSOAS FÍSICAS	95.484,93	57.023,75
INDENIZAÇÕES	0,00	453,60	SERVIÇOS TERCEIROS - PESSOAS JURÍDICAS	396.498,98	343.555,06
REVERSÃO DE PROVISÕES	345.348,32	2.024,15	DEPRECIACAO, AMORTIZACAO E EXAUSTAO	52.311,02	52.666,45
DÍVIDA ATIVA	-5.798,05	451.073,19	DEPRECIACAO	52.311,02	52.666,45
	0,00	0,00	VARIAÇÕES PATRIMONIAIS DIMINUTIVAS FINANCEIRAS	52.556,36	47.137,94
	0,00	0,00	JUROS E ENCARGOS DE EMPRESTIMOS E OUTROS JUROS E ENCARGOS DE EMPRESTIMOS E DESVALORIZAÇÃO E PERDA DE ATIVOS	52.556,36	47.137,94
	0,00	0,00	REDUÇÃO A VALOR RECUPERAVEL E AJUSTE PARA VARIAÇÃO PATRIMONIAL DIMINUTIVA COM PROVISAO	0,00	157.678,28
	0,00	0,00	PARA PERDAS DE CREDITOS	0,00	157.678,28
	0,00	0,00	PERDAS INVOLUNTARIAS	326.551,54	8.080,21
	0,00	0,00	OUTRAS PERDAS INVOLUNTARIAS	326.551,54	8.080,21
	0,00	0,00	TRIBUTÁRIAS	3.095,41	1.416,32
	0,00	0,00	IMPOSTOS, TAXAS E CONTRIBUIÇÕES DE MELHORIA	3.095,41	1.416,32
	0,00	0,00	IMPOSTOS	3.095,41	1.416,32
	0,00	0,00	OUTRAS VARIAÇÕES PATRIMONIAIS DIMINUTIVAS	23.963,89	6.812,71
	0,00	0,00	DIVERSAS VARIAÇÕES PATRIMONIAIS DIMINUTIVAS	23.963,89	6.812,71
	0,00	0,00	VARIAÇÕES PATRIMONIAIS DIMINUTIVAS DECORRENTES DE FATOS GERADORES DIVERSOS	23.963,89	6.812,71
<b>Total das Variações Ativas :</b>	<b>3252677,68</b>	<b>2881635,06</b>	<b>Total das Variações Passivas :</b>	<b>2628709,07</b>	<b>2114642,52</b>
			<b>RESULTADO PATRIMONIAL</b>		
<b>Déficit do Exercício</b>			<b>Superávit do Exercício</b>	<b>623968,61</b>	<b>766992,54</b>
<b>Total</b>	<b>3252677,68</b>	<b>2881635,06</b>	<b>Total</b>	<b>3252677,68</b>	<b>2881635,06</b>

## 1.5 – Demonstração dos Fluxos de Caixa

### Demonstração dos Fluxos de Caixa Período: 01/01/2023 a 31/12/2023

	Exercício Atual	Exercício Anterior
FLUXO DE CAIXA DAS ATIVIDADES DAS OPERAÇÕES	0,00	0,00
<b>INGRESSOS</b>	<b>0,00</b>	<b>0,00</b>
RECEITA CORRENTE	2.720.553,84	2.314.464,93
RECEITAS DE CONTRIBUIÇÕES	2.194.642,48	1.665.719,07
ANUIDADES PESSOAS FÍSICAS	2.037.388,57	1.558.263,27
PESSOAS FÍSICAS DO EXERCÍCIO	2.002.249,41	1.548.380,86
PESSOAS FÍSICAS DO EXERCÍCIO ANTERIOR	35.139,16	9.882,41
ANUIDADES DE PESSOAS JURÍDICAS	157.253,91	107.455,80
PESSOA JURÍDICA DO EXERCÍCIO	154.950,38	105.890,72
PESSOA JURÍDICA DO EXERCÍCIO ANTERIOR	2.303,53	1.565,08
RECEITA DE SERVIÇOS	118.856,68	100.945,83
EMOLUMENTOS COM INSCRIÇÕES	65.598,85	37.971,02
EMOLUMENTOS COM EXPEDIÇÕES DE CARTEIRAS	53.257,83	62.939,98
EMOLUMENTOS COM EXPEDIÇÕES DE CERTIDÕES	0,00	34,83
FINANCEIRAS	309.657,85	271.530,57
JUROS DE MORA SOBRE ANUIDADES	45.845,77	33.904,64
ATUALIZAÇÃO MONETÁRIA	263.812,08	237.625,93
ATUALIZAÇÃO MONETÁRIA SOBRE MULTAS DE INFRAÇÕES	28.827,56	41.169,17
MULTAS SOBRE ANUIDADES	4.071,76	4.118,27
REMUNERAÇÃO DE DEP. BANC. E APLICAÇÕES FINANCEIRAS	230.912,76	192.338,49
OUTRAS RECEITAS CORRENTES	97.396,83	276.269,46
DÍVIDA ATIVA	97.396,83	275.815,86
INDENIZAÇÕES E RESTITUIÇÕES	0,00	453,60

OUTROS INGRESSOS	1.104.922,11	937.890,91
<b>DESEMBOLSOS</b>	<b>0,00</b>	<b>0,00</b>
DESPEZA CORRENTE	2.123.329,64	1.771.580,07
PESSOAL E ENCARGOS SOCIAIS	681.972,31	605.153,69
ENCARGOS PATRONAIS	202.439,82	174.843,92
OUTRAS DESPESAS CORRENTES	1.159.651,02	936.215,49
TRIBUTÁRIAS E CONTRIBUTIVAS	3.095,41	1.416,32
DEMAIS DESPESAS CORRENTES	23.614,72	6.812,71
SERVIÇOS BANCÁRIOS	52.556,36	47.137,94
OUTROS DESEMBOLSOS	1.220.301,61	990.572,56
<b>FLUXO DE CAIXA LÍQUIDO DAS ATIVIDADES DAS OPERAÇÕES</b>	<b>481.844,70</b>	<b>490.203,21</b>
FLUXO DE CAIXA DAS ATIVIDADES DE INVESTIMENTO	0,00	0,00
<b>INGRESSOS</b>	<b>0,00</b>	<b>0,00</b>
<b>DESEMBOLSOS</b>	<b>0,00</b>	<b>0,00</b>
INVESTIMENTOS	7.820,84	8.673,10
<b>FLUXO DE CAIXA LÍQUIDO DAS ATIVIDADES DE INVESTIMENTO</b>	<b>-7.820,84</b>	<b>-8.673,10</b>
FLUXO DE CAIXA DAS ATIVIDADES DE FINANCIAMENTO	0,00	0,00
<b>INGRESSOS</b>	<b>0,00</b>	<b>0,00</b>
<b>DESEMBOLSOS</b>	<b>0,00</b>	<b>0,00</b>
<b>FLUXO DE CAIXA LÍQUIDO DAS ATIVIDADES DE FINANCIAMENTO</b>	<b>0,00</b>	<b>0,00</b>
APURAÇÃO DO FLUXO DE CAIXA DO PERÍODO	0,00	0,00
<b>GERAÇÃO LÍQUIDA DE CAIXA E EQUIVALENTES DE CAIXA</b>	<b>474.023,86</b>	<b>481.530,11</b>
CAIXA E EQUIVALENTES DE CAIXA INICIAL	1.659.022,51	1.177.492,40
CAIXA E EQUIVALENTES DE CAIXA FINAL	2.133.046,37	1.659.022,51



## 1.6 – Demonstração das Mutações do Patrimônio Líquido

Período: 01/01/2023 a 31/12/2023

### Demonstração das Mutações do Patrimônio Líquido

	PATRIMÔNIO SOCIAL E CAPITAL SOCIAL	ADIANTAMENTO PARA FUTURO AUMENTO DE CAPITAL	RESERVAS DE CAPITAL	AJUSTES DE AVALIAÇÃO PATRIMONIAL	RESERVAS DE LUCROS	DEMAIS RESERVAS	RESULTADOS ACUMULADOS	TOTAL
<b>Saldos iniciais</b>							<b>2.747.172,57C</b>	<b>2.747.172,57C</b>
Ajustes de exercícios anteriores								0,00
Aumento de capital								0,00
Resultado do exercício							623.968,61C	623.968,61C
Ajustes de avaliação patrimonial						0,00	0,00	0,00
Constituição / Reversão de reservas						0,00	0,00	0,00
Demais variações							0,00	0,00
<b>Saldos finais</b>						<b>0,00</b>	<b>3.371.141,18C</b>	<b>3.371.141,18C</b>

## **EXPEDIENTE**

### **DIRETORIA EXECUTIVA**

PRESIDENTE: Celso Luiz Gonçalves dos Santos Junior CRFa 3 – 9103

VICE-PRESIDENTE: Denise Terçariol CRFa 3 - 4628

DIRETORA SECRETÁRIA: Ana Claudia Miguel Ferigotti CRFa 3 – 2117

DIRETORA TESOUREIRA: Marcia Celine Rocha de Luca CRFa 3 - 6739

### **RESPONSÁVEIS PELA ELABORAÇÃO DO RELATÓRIO DE GESTÃO ANUAL EXERCÍCIO 2023**

Celso Luiz Gonçalves dos Santos Junior

Wanderli de Oliveira Veiga

Rellen Cristian da Costa

### **Lista de tabelas, ilustrações, abreviaturas, siglas e símbolos**

ASCOP - Associação dos Conselhos Profissionais de Santa Catarina

CFFa - Conselho Federal de Fonoaudiologia CRFa - Conselho Regional de Fonoaudiologia

COF - Comissão de Orientação e Fiscalização

COE - Comissão de Ética

CL - Comissão de Licitação

CLT – Consolidação das Leis do Trabalho

CTC - Comissão de Tomada de Contas

CNPJ – Cadastro nacional da pessoa jurídica

CRFa 3 – Conselho Regional de Fonoaudiologia – 3ª Região

DN – Decisão Normativa

ENFIS - Encontro Nacional de Fiscalização

IN – Instrução Normativa

PR - Estado do Paraná

RD – Reunião de Diretoria

SC - Estado de Santa Catarina

SPO - Sessão Plenária Ordinária

TCU – Tribunal de Contas da União