



RELATÓRIO ANUAL

2022

APRESENTAÇÃO

Apresentamos nos termos do § 4º do art. 71 da Constituição Federal, ao Conselho Federal de Fonoaudiologia, aos órgãos de Controle Externo e ao cidadão brasileiro o Relatório Anual das Atividades do Conselho Regional de Fonoaudiologia – 3ª Região (CRFa 3) do ano de 2022.

Neste relatório encontram-se relacionadas as informações do desempenho financeiro, orçamentário e patrimonial, bem como dos projetos e atividades desenvolvidas durante o exercício de 2022 com base nas competências deste Conselho.

As competências estão descritas na Lei 6.965/81, artigo 12: fiscalização do exercício da profissão de fonoaudiólogo, realização dos registros profissionais e de empresas ligadas a Fonoaudiologia, funcionar como tribunal de ética e ainda baixando atos necessários à interpretação e execução do disposto na Lei n. 6.965 de 1981, além da cobrança de anuidades, taxas e multas aplicadas pelo exercício ilegal da Fonoaudiologia.

O relatório cumpre a determinação do art. 70 da Constituição Federal, como Relatório Anual e foi elaborado conforme a Instrução Normativa do Tribunal de Contas da União (TCU) nº 84/2020, Decisão Normativa - TCU nº 198/2022 e Resolução do Conselho Federal de Fonoaudiologia (CFFa) nº 664/2022.

As atividades deste relatório são de responsabilidade da 27ª Diretoria do 11º Colegiado, eleita para o período de 01/04/2022 a 01/04/2023.

Curitiba PR, fevereiro/2023

Sumário

1 Palavra dos Diretores	5
1.1 Palavra do presidente	5
1.2 Palavra da Vice-Presidente.....	6
2 Números do CRFa 3	7
3 Visão Geral e Organizacional	8
3.1 - Identificação da Entidade	8
3.2 - Visão Geral Organizacional e Ambiente Externo	8
3.3 - Organograma	9
3.4 – 27ª Diretoria do CRFa 3	10
3.5 Componentes do 11º Colegiado do CRFa 3 Triênio 2022-2025	11
4 Governança, Estratégia e Desempenho	12
4.1 - Estrutura de governança e planejamento	12
4.2 - Riscos, Oportunidades e Perspectivas	14
4.3 – Controles internos do CRFa 3	14
4.4 – Oportunidades Identificadas.....	15
4.5 – Recursos Financeiros do CRFa 3	15
4.6 Composição do CRFa 3 – 11º Colegiado.....	15
4.7 – Objetivos Estratégicos	17
5 – Programas e Projetos 2022	17
6 Alocação de Recursos.....	19

6.1 – Resultados das atividades finalísticas – fiscalização	19
6.2 – Registros Pessoas Físicas e Jurídicas	20
6.3 – Gestão de pessoas.....	21
6.4 – Gestão de Licitação e Contratos.....	23
6.5 – Gestão de custos	24
7 Informações Orçamentárias, Financeiras e Contábeis	25
7.1 – Resumo da situação e do desempenho contábil	25
7.2 – Declaração do Contador.....	25
7.3 – Gestão Orçamentária e Financeira	27
7.4 – Gestão Patrimonial e Infraestrutura	28
ANEXOS I	29
1 Demonstrações Contábeis e notas explicativas	30
1.1 - Balanço Patrimonial	31
1.2 – Balanço Financeiro	33
1.3 – Balanço Orçamentário.....	35
1.4 – Demonstrativo do Fluxo de Caixa.....	37
1.5 – Demonstrativo das Variações Patrimoniais	39
1.6 - Notas Explicativas as demonstrações contábeis.....	41

1. PALAVRA DOS DIRETORES



Dr Celso Luiz Gonçalves dos Santos Junior
Fonoaudiólogo - CRFa 3 9103
PRESIDENTE

1.1 PALAVRA DO PRESIDENTE

Há exato um ano, tomou posse do CREFONO 3 o XI Colegiado, agradecemos o voto de confiança de todos, tendo a certeza que estamos trabalhando incansavelmente em prol do desenvolvimento e aperfeiçoamento das nossas estruturas para melhor atender o fonoaudiólogo e a sociedade. Para tanto, nortearmos as nossas ações na definição das fronteiras para abrirmos novos horizontes, baseando-se em estratégias de melhoria da qualidade dos nossos serviços prestados.

Um dos pontos a ser destacado é a criação de uma governança sustentável focados na inovação, formação e valorização dos nossos colaboradores. Contratamos novos funcionários para o setor administrativo, nomeamos dois novos fiscais, alinhamos as novas funções internas e estamos reformulando o diagnóstico financeiro com o objetivo de adquirirmos uma nova sede, mais ampla e melhor localizada.

Outro ponto, diz respeito, a criação de processo contínuo de cultura experimental com a implementação de um sistema e consultoria de planejamento estratégico de governança e gestão, investiremos na integração dos processos aliada à tecnologia, o apoio do suporte, o treinamento e, principalmente, o envolvimento e dedicação de toda nossa equipe e colegiado. E as mudanças não param por aí, diferentemente de um tempo atrás, as tomadas de decisões não partem mais apenas de cima para baixo (modelo top-down), adotamos a gestão horizontalizada, ou seja, uma gestão mais participativa, em que as decisões são tomadas em conjunto (abordagem bottom-up). Esse modelo horizontal permitirá que novas estruturas organizacionais sejam criadas e adaptadas a realidade de nossa instituição.

1.2 PALAVRA DA VICE-PRESIDENTE



O CREFONO 3 tradicionalmente contempla a presidência e a vice-presidência com conselheiros do Paraná e Santa Catarina, respectivamente. Este novo período de gestão, iniciado em 2022, não foi diferente.

Para atender melhor as demandas dos profissionais e da sociedade em geral, a nova gestão contemplou a melhoria das instalações da subsede em Florianópolis bem como o aumento do número de funcionários. Os inscritos neste Conselho crescem ano a ano e Santa Catarina vem ganhando novos profissionais cada vez mais envolvidos com as necessidades do estado, o que culminou na abertura de um novo curso de graduação em Fonoaudiologia no Oeste, na cidade de Chapecó. Santa Catarina também parece estar se sobressaindo nacionalmente quando se pensa em mercado de trabalho, com o crescimento do número de vagas com salários mais atraentes, o que culmina no aumento do número de profissionais para o estado e alunos para os bancos escolares.

Dia a dia a diretoria do CREFONO 3, juntamente com a equipe de conselheiros efetivos e suplentes, que tece a sua gestão com os esforços de todos os funcionários, vem lutando por melhores espaços de atuação do fonoaudiólogo, vislumbrando uma Fonoaudiologia sempre ética e compromissada com as necessidades da sociedade, com vistas a um futuro promissor.

Muito ainda há que ser realizado para alcançar as metas do XI Colegiado do CREFONO 3, o qual não vem medindo esforços para que floresça o cenário da Fonoaudiologia nos estados do Paraná e Santa Catarina.

Denise Terçariol
Fonoaudióloga CRFa 3 – 4628
VICE-PRESIDENTE

2. NÚMEROS DO CRFA 3

<i>EXERCÍCIOS</i>	<i>2022</i>	<i>2021</i>	<i>2020</i>	<i>2019</i>	<i>2018</i>
REGISTROS					
<i>REGISTROS ATIVOS PESSOAS FÍSICAS</i>	5033	4441	4345	4246	4046
<i>REGISTROS ATIVOS PESSOAS JURÍDICAS QUE RECOLHEM ANUIDADE</i>	686	666	637	624	584
<i>REGISTROS SECUNDÁRIOS PESSOAS FÍSICAS</i>	41	33	21	22	21
RECURSOS HUMANOS					
<i>CONSELHEIROS EFETIVOS</i>	12	10	10	10	10
<i>CONSELHEIROS SUPLENTE</i>	10	10	10	10	10
<i>FUNCIONÁRIOS</i>	12	11	12	12	10
ÁREA ADMINISTRATIVA FINANCEIRA					
<i>ACORDOS REALIZADOS DA DÍVIDA ATIVA</i>	2049	796	581	705	633
FISCALIZAÇÃO					
<i>FISCALIZAÇÕES REALIZADAS</i>	676	390	295	674	851
<i>PROCESSOS INSTAURADOS</i>	9	14	0	7	2
ÉTICA					
<i>PROCESSOS INSTAURADOS</i>	5	0	1	5	1

3. VISÃO GERAL E AMBIENTE EXTERNO

3.1 – Identificação da Entidade

RAZÃO SOCIAL: Conselho Regional de Fonoaudiologia – 3ª Região (CRFa 3)

CNPJ 73.392.409/0001-74 - NATUREZA JURÍDICA: 110-4 – Autarquia Federal

CÓDIGO CNAE 94.12-0-99

ENDEREÇO DA SEDE EM CURITIBA/PR

Rua XV de Novembro 266 Conj 71 – Curitiba – PR – Centro – CEP 80020-310

telefone: (41) 3016-8951 – site: www.crefono3.org.br e-mail: crefono3@crefono3.org.br

Vinculação: Conselho Federal de Fonoaudiologia

Site: www.fonoaudiologia.org.br

3.2 – Visão Geral Organizacional e Ambiente Externo

O Conselho Regional de Fonoaudiologia – 3ª Região (CRFa 3) é uma Autarquia Federal criada pela Lei 6965/81 e regulamentada pelo Decreto Lei 87218/81, foi instalado em 17 de julho de 1993 pela Resolução CFFa nº 94/1993 e sua jurisdição abrange os Estados do Paraná e Santa Catarina.

As atividades principais são: a fiscalização, orientação do exercício profissional da Fonoaudiologia, a emissão e controle dos registros de profissionais fonoaudiólogos e empresas prestadoras de serviços de Fonoaudiologia, arrecadação de tributo obrigatório aos inscritos, taxas e multas aplicadas pelo exercício ilegal, zelar pela observância da Lei nº 6.965/1981, do Decreto nº 87.218/1982, que a regulamenta, das normativas expedidas pelo Conselho Federal de Fonoaudiologia e do Código de Ética da Fonoaudiologia regulamentado pela Resolução CFFa nº 640/2021, funcionando como órgão orientador e julgador de primeira e segunda instâncias dos processos éticos.

3.3 – Organograma

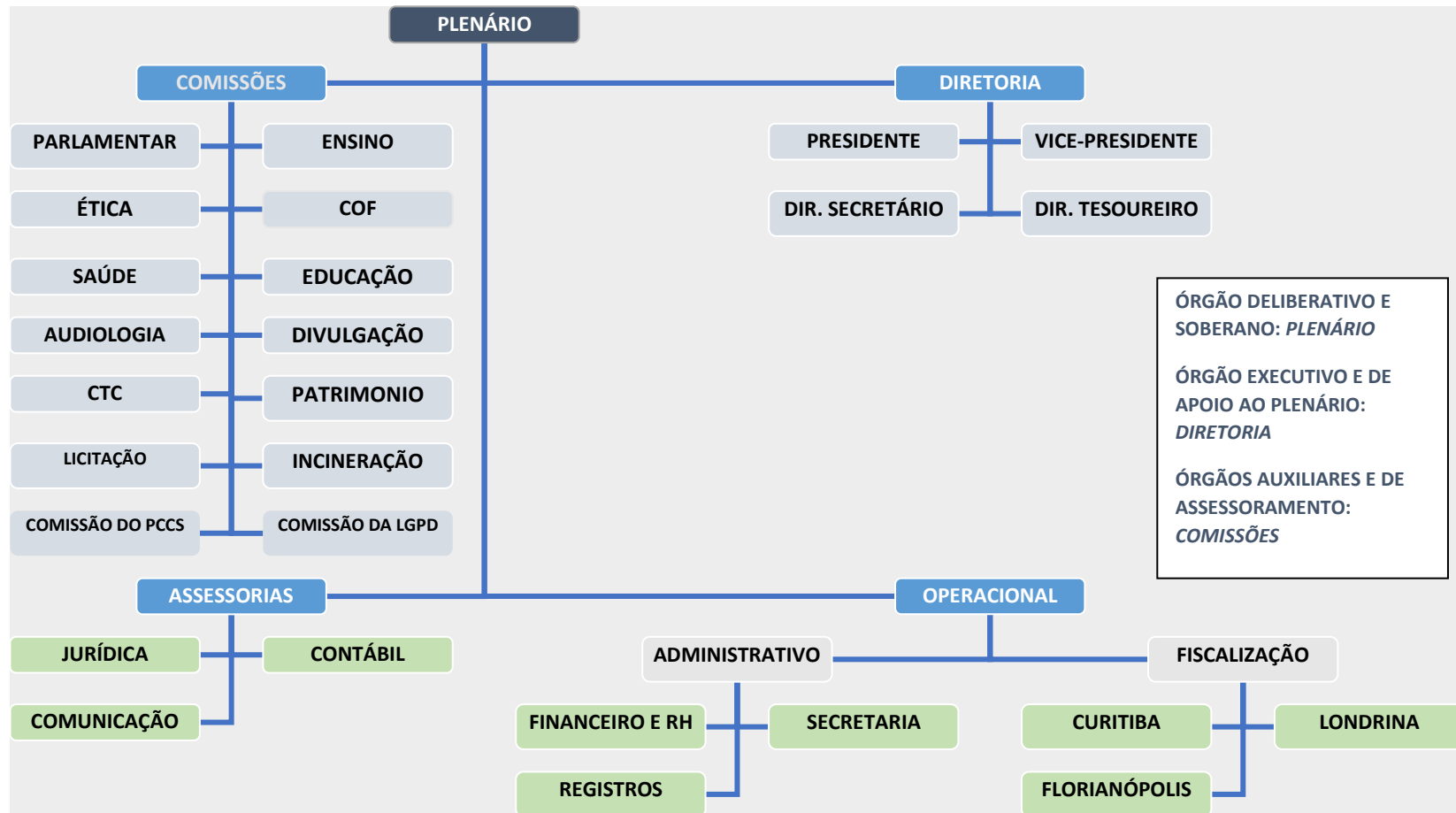

3.4 – 27ª Diretoria do CRFa 3 Gestão 01/04/2022 a 01/04/2023



Presidente:
CELSO LUIZ GONCALVES DOS SANTOS JUNIOR
Fonoaudiólogo CRFa 3 - 9103



Vice-Presidente
DENISE TERÇARIOL
Fonoaudióloga CRFa 3 - 4628



Diretora Secretária:
ANA CLÁUDIA MIGUEL FERIGOTTI
Fonoaudióloga CRFa 3 - 2117



Diretora Tesoureira:
MARCIA CELINE ROCHA DE LUCA
Fonoaudióloga CRFa 3 – 6739

3.5 Componentes do 11º Colegiado do CRFa 3 Triênio 2022-2025

CONSELHEIROS EFETIVOS

Nome	Registro CRFa 3
Celso Luiz G. dos Santos Junior	CRFa 3 - 9103
Ana Claudia Miguel Ferigotti	CRFa 3 - 2117
Maria Ana de Brito Valim	CRFa 3 - 9353
Ana Lúcia Gaspar de Carvalho	CRFa 3 – 4046-2
Talita Todeschini Vieira	CRFa 3 - 10108
Marcia Celine Rocha de Luca	CRFa 3 - 6739
Simone Boddy da Silva	CRFa 3 - 5207
Claudia Giglio de Oliveira Gonçalves	CRFa 3 – 3653-2
Denise Terçariol	CRFa 3 - 4628
Honeslisa Patricia Malacarne Cadore	CRFa 3 - 7272
Izabel Cristina Greuel	CRFa 3 – 10448
Michelli Bender	CRFa 3 – 7685

CONSELHEIROS SUPLENTE

Nome	Registro CRFa 3
Maria Luiza Fumian Michelini	CRFa 3 - 0879
Karina de Fatima Portela de Oliveira Pereira	CRFa 3 - 10046
Kyrlian Bartira Bortolozzi	CRFa 3 - 8173
Fabíola Schneider Fagundes	CRFa 3 - 7035
Eliete Ferreira Toscano	CRFa 3 - 10983
Tatyana Olinger Cortese Serpa	CRFa 3 - 6939
Débora Luders	CRFa 3 – 5009-2
Angela Cristina de Mattos Braga	CRFa 3 – 2136-1
Luciana Bramati	CRFa 3 - 5781
Natascha Solange Hadlich	CRFa 3 - 10620

4. GOVERNANÇA, ESTRATÉGIA E DESEMPENHO

4.1 Estrutura de Governança e Planejamento

VISÃO: “Ser reconhecida como instituição de referência na promoção e valorização da atuação plena da fonoaudiologia, contribuindo para uma sociedade mais justa e igualitária” zelando pela ética e qualidade na prestação dos serviços, atuando com transparência na proteção do interesse público, com vistas a contribuir para o desenvolvimento do país.”

MISSÃO: “Normatizar, orientar, fiscalizar e disciplinar o exercício profissional em benefício da sociedade, assim ser reconhecido como entidade profissional com participação no desenvolvimento do país, contribuindo para o exercício pleno da profissão.”

VALORES:

Zelo, dignidade, lealdade, transparência, comprometimento, trabalho em equipe, criatividade e inovação, dinamismo, ética e integridade

A Política de Governança do Sistema de Conselhos CFFa/CRFas, foi aprovada pela Resolução CFFa nº 624/2021 (https://www.fonoaudiologia.org.br/resolucoes/resolucoes_html/CFFa_N_624_21.htm).

Princípios: A Governança Institucional do Sistema de Conselhos de Fonoaudiologia segue os princípios da: transparência; ética; eficiência; integridade; equidade; accountability.

PRINCIPAIS LEIS E NORMAS

- ❖ Lei nº 6.965/1981
- ❖ Decreto Lei nº 87.218/1981
- ❖ Resolução CFFa nº 516/2017
- ❖ Resolução CFFa nº 574/2020
- ❖ Resolução CFFa nº 624/2021
- ❖ Resolução CFFa nº 664/2022

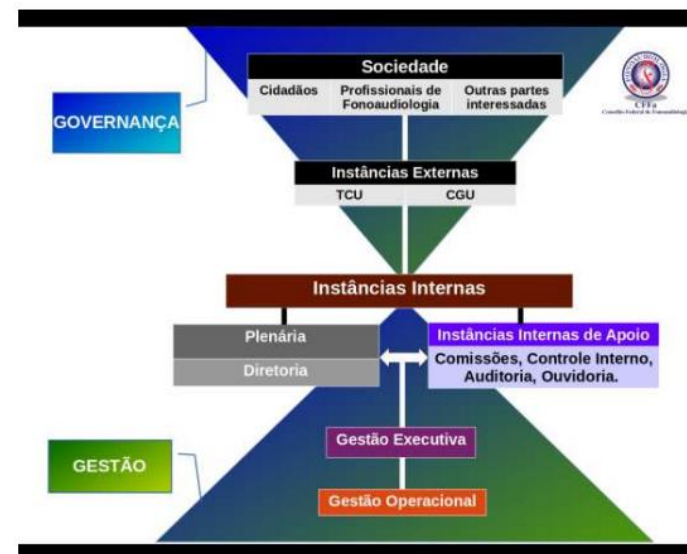

PRÁTICAS DE GOVERNANÇA DO CRFa 3

- Projeto para implantação do planejamento estratégico do CREFONO 3 e do Plano Anual de Fiscalização;
- Implantação do GUIDOM – governança, universalidade, integração, direção orientação e mudança, projeto de treinamento continuado da equipe de funcionários do CREFONO 3
- Gestão com transparência e prestação de contas
- Participação do programa Nacional de Prevenção a Corrupção PNCP, resposta ao questionário e levantamento de informações para adequação as normas e programas sugeridos;
- Reuniões Interconselhos do Sistema de Conselhos CFFa/CRFas para elaboração de normas de governança e gestão
- Avaliação do atendimento prestado aos profissionais e sociedade
- Reuniões semanais da Diretoria para elaboração e configuração do planejamento estratégico 2022-2026

RESOLUÇÕES E NOMAS DE GOVERNANÇA

MODELO DE GOVERNANÇA

Lei 6965/81 e decreto lei 87218/81 regulamenta a profissão de fonoaudiólogo
norma da Política de Governança e Gestão do sistema de Conselhos CFFa/CRFas: Resolução CFFa nº 624/2021
Regimento Interno Único dos Conselhos Regionais de Fonoaudiologia e dá outras providências: Resolução CFFa nº 574/2020

PROMOVER A INTEGRIDADE

Código de Conduta e Decoro para conselheiros, funcionários e ocupantes de cargo de livre provimento do Sistema de Conselhos de Fonoaudiologia: Resolução CFFa nº 654/2022

TRANSPARÊNCIA

Regulamenta o acesso a informações e dá outras providências: Resolução CFFa nº 516/2017

4.2 RISCOS, OPORTUNIDADES E PERSPECTIVAS

O CRFa 3, iniciou em 2022 o projeto para mapeamento dos riscos associados ao desenvolvimento das suas atividades e até o momento foram identificados os riscos abaixo, relacionados às atividades do Colegiado, Comissões e da Fiscalização e os demais setores serão realizados no decorrer dos próximos exercícios:

ÁREAS MAPEADAS	PROBABILIDADE	IMPACTO	AÇÃO
GERAL			
Novas pandemias	moderada	alto	Ação conjunta com demais conselhos profissionais
Visão crítica dos profissionais inscritos em relação ao Conselho	baixa	baixo	Investir na comunicação do Conselho e profissionais
FISCALIZAÇÃO			
Exercício ilegal da profissão	moderada	moderado	Intensificar a fiscalização
COLEGIADO			
Insegurança jurídica	baixa	moderado	Trabalhar em conjunto com os demais Regionais e CFFa
COMISSÕES			
Áreas com sobreposição do Exercício Profissional	baixa	alto	Trabalho em conjunto com o CFFa
Baixa Qualidade na Formação Profissional	moderado	moderado	Trabalho em conjunto com as universidades

4.3 – Controles Internos do CRFa 3

As normas e regulamentos dos controles internos do CRFa 3 estão descritos na Resolução do CFFa nº 664/2022 que determina as regras de prestação de contas do Sistema de Conselhos CFFa/CRFas (https://www.fonoaudiologia.org.br/resolucoes/resolucoes_html/CFFa_N_664_22.htm).

Os relatórios de prestação de contas das atividades e projetos desenvolvidos pela fiscalização, registros, comissões e demais setores administrativos, seguem as normas descritas no Regulamento Interno Único dos Conselhos Regionais aprovado pela Resolução CFFa 574/2020 (https://www.fonoaudiologia.org.br/resolucoes/resolucoes_html/CFFa_N_574_20.htm).

A análise das movimentações financeiras, da prestação de contas e da programação orçamentária e realizada pela Comissão de Tomada de Contas que emite parecer trimestral sobre a análise realizada e submete-o a aprovação do Plenário do CRFa 3, conforme Manual da Comissão de Tomada de Contas aprovado em Resolução CFFa 665/2022 (https://www.fonoaudiologia.org.br/resolucoes/resolucoes_html/CFFa_N_665_22.htm).

4.4 – Oportunidades identificadas

Durante o levantamento de informações para o planejamento estratégico do CRFa 3 em 2022, identificamos as oportunidades abaixo:

- Participação junto ao Conselho Federal de Fonoaudiologia: elaboração de normas e treinamentos para funcionários e conselheiros do sistema CFFa/CRFas;
- Fortalecimento da Fonoaudiologia: elaboração e divulgação de campanhas nacionais e regionais para a sociedade
- Participação junto aos Conselhos Municipais e Estaduais de Saúde: indicação de profissionais Fonoaudiólogos como representantes deste Regional visando o fortalecimento de políticas públicas.
- Incentivar as universidades a criarem cursos de Fonoaudiologia – projeto.
- Incentivar alunos de ensino médio a cursarem o curso de Fonoaudiologia - projeto

4.5 Recursos Financeiros do CRFa 3

A receita deste Conselho é proveniente de contribuições anuais obrigatórias às pessoas físicas e jurídicas inscritas com registro ativo em 01 de janeiro de cada exercício, além de taxas de inscrições e emissão de documentos e multas aplicadas pelo exercício ilegal da Fonoaudiologia ou pela ausência na eleição e das aplicações financeiras.

Os valores das anuidades e taxas para o exercício de 2022, foram fixadas em conformidade com as Leis nº 6.965/81 e nº 12514/2011 e Resolução nº 637/2021 do Conselho Federal de Fonoaudiologia (CFFa) https://www.fonoaudiologia.org.br/resolucoes/resolucoes_html/CFFa_N_637_21.htm.

4.6 Composição do CRFa 3 – 11º Colegiado: Gestão 01/04/2022 a 01/04/2025

Plenário: o órgão deliberativo e soberano e constituído por 24 Conselheiros eleitos a cada 3 anos através de eleição direta, secreta e obrigatória a todos os profissionais inscritos com registro ativo e regular junto ao Conselho, como prevê a Lei 6965/81 em seu artigo 8º e o Regulamento Eleitoral Resolução

CRFa nº 612/2021. No exercício de 2022 as reuniões Plenárias ocorreram mensalmente e modelo adotado foi o de videoconferências, ainda pelos cuidados da pandemia da Covid-19.

Composição: 12 Conselheiros Efetivos e 10 Conselheiros Suplentes.

Diretoria Executiva: 4 Diretores: um presidente, um vice-presidente, um diretor-secretário e um diretor-tesoureiro

Forma de Eleição da Diretoria: são escolhidos e eleitos dentre os 12 Conselheiros Efetivos, anualmente, pelo plenário conforme regimento interno único dos Conselhos Regionais de Fonoaudiologia Resolução CFFa 574/2020, artigo 10º parágrafo primeiro.

Comissões do CRFa 3: são constituídas por conselheiros e servidores, subordinados à diretoria e ao plenário. As Comissões obrigatórias estão descritas no Regimento Interno Único artigo 42: Comissão de Orientação e Fiscalização (COF), Comissão de Licitação (CL), Comissão de Tomada de Contas (CTC), Comissão de Ética (COE) e a Comissão de Patrimônio (CP), além dessas Comissões o CRFa 3 conta com outras Comissões em áreas específicas: audiologia, educação, ensino, divulgação, parlamentar, Plano de Cargos Carreiras e Salários e da Lei Geral de Proteção de Dados.

Equipe de Colaboradores: 12 funcionários, sendo 9 em Curitiba e 3 na Subsede de Florianópolis/SC. Nas áreas finalísticas de Fiscalização são 5 colaboradores na função de Fiscal e na área de registros são 3 na função de assistente administrativo.

Principais Canais de Comunicação: o CRFa 3 atua com transparência e comprometimento e os principais canais de comunicação estão informados no site institucional www.crefono3.org.br.

- ❖ **PORTAL DA TRANSPARÊNCIA E PRESTAÇÃO DE CONTAS:** o CRFa 3 disponibiliza no Portal da Transparência e Prestação de contas informações relativas ao quadro de pessoal, licitações, prestação de contas, demonstrações contábeis e patrimoniais, rol de responsáveis e certificados de auditorias. O sistema é atualizado trimestralmente.
- ❖ **E-SIC:** o CRFa 3 não dispõe de sistema eletrônico, mas disponibiliza os canais de atendimento do próprio site para solicitação de informações.
- ❖ **CANAL DE DENÚNCIAS:** consta no site do CREFONO 3 e pode ser registrada por qualquer cidadão: <https://www.crefono3.org.br/denuncias/>

4.7 – Objetivos estratégicos do CRFa 3

- Fortalecer a percepção de valor da profissão de fonoaudiólogo e melhorar a relação com as partes interessadas
- Ampliar a valorização das áreas de atuação do fonoaudiólogo
- Estabelecer políticas internas e externas de conduta e comunicação
- Criar e fortalecer vínculos institucionais
- Buscar a satisfação dos Fonoaudiólogos quanto serviços prestados
- Ampliar a inserção dos Fonoaudiólogos nas políticas públicas e governamentais
- Mapear os Processos do CRFa 3
- Criar o Programa de Educação Continuada dos Colaboradores
- Melhorar o processo de Comunicação com os Colaboradores
- Dimensionar as Demandas das Diretoria
- Equilibrar a saúde financeira do CRFa 3
- Maximizar a Governança do CRFa 3
- Aperfeiçoar o processo de Fiscalização

5. PROGRAMAS E PROJETOS 2022

Em 2022 foi iniciado o projeto de implantação do Planejamento estratégico deste Regional, tendo sido concluído em 2022 as etapas de diagnóstico, Canvas e Matriz Swot, com a identificação de forças, fraquezas, ameaças e oportunidades, conforme demonstrado nos quadros abaixo.

Projetos em andamento

- Desenvolvimento Profissional dos Colaboradores
- Padronização dos Regimentos Internos
- Padronização dos Documentos do Sistema de Conselhos de Fonoaudiologia
- Prática de sustentabilidade
- Aquisição e/ou Construção da Nova Sede do CREFONO 3

FORCAS-INTERNO				
GERAL	Serviço de informações ao cidadão e do profissional com perguntas e respostas frequentes	Controle contra Fraudes e Corrupção	Transparência e natureza pública das informações.	Política de Prevenção de Conflito de Interesses
FISCALIZAÇÃO	Atuação da Fiscalização na Proteção da Sociedade	Orientações ao Profissional e a Sociedade	Promoção de boas práticas fonoaudiológicas	Notificação de Situações Irregulares
FINANCEIRO	Organização Financeira	Controle da inadimplência	Planejamento de ações mensais sem comprometimento do Financeiro	Atuação da Fiscalização na emissão de multas
REGISTROS	Automação no processo de Registro Profissional		Agilidade e Celeridade no processo de Registro	
PLENÁRIO	Agilidade das Reuniões Plenárias			
COLEGIADO	Eleição democrática com alternância de gestão	Diversidade das Especialidades da Fonoaudiologia	Integração do Sistema de Conselhos CFFa/CRFa	
DIRETORIA	Planejamento Financeiro e Orçamentário Anual	Diretoria Norteadora das Ações do CREFONO 3	Segregação de Funções de Governança	Planejamento Financeiro e Orçamentário Plurianual
COMISSÕES	Expertise das Comissões		Atuação das Comissões nas Campanhas de Orientação	
ASSESSORIAS	Assessoria contábil eficiente		Assessoria jurídica eficiente	

FRAQUEZAS-INTERNO				
GERAL	Redefinição das Atribuições do Administrativo	Mapeamento de Processos	Controle de Qualidade Ineficiente	Ausência de Processo de Sucessão Gerencial
	Ausência de Processo de Sucessão Gerencial	Capacitação de funcionários insuficiente	Ausência de Carta de Serviços ao Cidadão	Segregação de Funções dos Colaboradores
	Organização das Atividades de Trabalho (Gestão do Tempo)	Falta de Espaço Físico para convocação de uma Reunião Geral com os Conselheiros	Capacitação de funcionários insuficiente	
FISCALIZAÇÃO	Atuação em localidades distantes	Burocracia no processo de Fiscalização	Falta de Fiscais para atuação efetiva	Morosidade na Tomada de Decisões
FINANCEIRO	Dificuldade em localizar inscritos com dados cadastrais desatualizados	Dificuldade na cobrança efetiva da dívida ativa	Dificuldade em atender as exigências da LAI em tempo real	
PLENÁRIO	Os Conselheiros não entendem muito bem a função do PLENÁRIO		Desconhecimento do Funcionamento do CREFONO3	
DIRETORIA	Gestão do Tempo da Diretoria para a Administração do CREFONO 3	Falta de Identificação dos Processos do CREFONO 3	Comunicação com os Colaboradores	

OPORTUNIDADES - EXTERNO			
DIRETORIA	Participação junto ao Conselho Federal de Fonoaudiologia - CFFa	Fortalecimento da Fonoaudiologia	Participar de conselhos de governos
	Incentivar as Universidades a criarem cursos de Fonoaudiologia	Incentivar alunos de Ensino Médio a cursarem Fonoaudiologia	
AMEAÇAS - EXTERNO			
GERAL	Novas Pandemias		Visão Crítica dos Profissionais Inscritos com Relação ao Conselho
FISCALIZAÇÃO	Exercício Ilegal da Profissão		
REGISTROS	Crise econômica nacional		
COLEGIADO	Insegurança Jurídica		
DIRETORIA	Planejamento estratégico a Nível Nacional do SISTEMA de Conselhos CFFa/CRFa		
COMISSÕES	Áreas com sombreamento do Exercício Profissional	Baixa Qualidade na Formação Profissional	

6. ALOCAÇÃO DE RECURSOS

6.1 Fiscalização do exercício da Fonoaudiologia nos Estados do Paraná e Santa Catarina: Os Conselhos Regionais de Fonoaudiologia são os responsáveis pela fiscalização da Fonoaudiologia bem como pelas ações de orientação e fiscalização, visando a proteção da sociedade e regularização do exercício profissional. Os fiscais do CRFa 3, são funcionários concursados e subordinados à Diretoria e a Comissão de Orientação e Fiscalização. A principal meta é a que destina 20% da receita bruta para as atividades da Fiscalização de acordo com a Resolução CFFa nº 542/19. O Plano Anual de Fiscalização do CRFa 3 está em fase de projeto para implantação a partir dos próximos anos, em 2022 os trabalhos da Fiscalização foram realizados com base no plano de ação e nos cronogramas mensais que são elaborados em conjunto pelo setor de fiscalização e Comissão de Orientação e Fiscalização (COF). As atividades da Fiscalização seguem as normas do Manual de Fiscalização aprovado para o sistema de Conselhos CFFa/CRFas, Resolução CFFa nº 600/2021 (https://www.fonoaudiologia.org.br/19egislacao/19egislacao_html/CFFa_N_600_21.htm). Nos últimos três anos o Conselho não atingiu a meta de destinar 20% da receita para fiscalização, devido a Pandemia nos anos de 2020 e 2021 e falta de funcionários fiscais ocorrido em 2022, tendo sido sanada no final do ano após a contratação de funcionários aprovados no concurso 01/2021.

VALORES INVESTIDOS NA FISCALIZAÇÃO DA PROFISSÃO DE FONOAUDIOLOGIA EM R\$	2022	2021	2020
	353.483,49	298.417,34	291.965,59

6.1.1 Resultados das atividades finalísticas – fiscalização, arrecadação e dívida ativa

RESULTADOS DA FISCALIZAÇÃO	2022	2021	2020	2019
Termos de visitas da fiscalização emitidos	549	303	192	
Proativas (Decorrentes de planos de fiscalização)	604	386	143	674
Reativas (decorrentes de denúncias, representações, etc)	62	30	39	48
Pessoas Físicas fiscalizadas	442	208	134	301
Pessoas Jurídicas fiscalizadas	234	182	161	373
autos de infração emitidos	9	15	0	7
denúncia recebidas e analisadas	47	30	39	48
tempo médio de finalização dos processos	1 ano	1 ano	1 ano	1 ano
número de processos de fiscalização instaurados	9	14	0	7
número de processos de fiscalização julgados	6	12	3	5

MULTAS APLICADAS

PERÍODO	2022	2021
multas aplicadas em R\$	9.489,32	42.938,00
valor de multas arrecadadas em R\$	-	8.130,90

6.2 Registros de profissionais e empresas: As atividades de Registros são realizadas por demandas recebidas diretamente do profissional ou provocadas pelos setores de fiscalização e até mesmo do próprio setor de registro e da ética. Os serviços realizados como novos registros e as emissões de documentos, seguem as determinações das Resoluções do CFFa nº 609/2021 e nº 583/2020.

HISTÓRICO DE REGITROS DE FONOAUDIÓLGOS
QUANTIDADE QUANTIDADE

ANO	REGISTROS ATIVOS	ÍNDICE DE CRESCIMENTO	DE PAGANTES	DE NÃO PAGANTES	ÍNDICE DE ADIMPLÊNCIA	ÍNDICE DE INADIMPLÊNCIA
2018	4046	4,87%	3441	605	85,05%	14,95%
2019	4246	4,95%	3525	793	81,33%	18,67%
2020	4345	2,34%	3326	1019	77,00%	23,00%
2021	4441	2,21%	3540	901	79,71%	20,29%
2022	5033	13%	3946	1087	78,55%	21,45%

Evolução de Profissionais por Ano

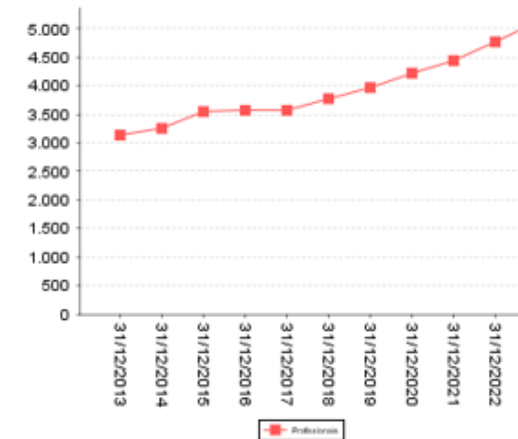

HISTÓRICO DE EMPRESAS PRESTADORAS DE SERVIÇOS DE FONOAUDIOLOGIA
QUANTIDADE QUANTIDADE

ANO	REGISTROS ATIVOS	ÍNDICE DE CRESCIMENTO	DE PAGANTES	DE NÃO PAGANTES	ÍNDICE DE ADIMPLÊNCIA	ÍNDICE DE INADIMPLÊNCIA
2018	584	9,16%	468	116	80,14%	19,86%
2019	624	6,84%	494	130	79,17%	20,83%
2020	637	2,04%	464	173	72,84%	27,16%
2021	666	4,55%	503	163	75,53%	24,47%
2022	686	2,91%	563	123	82,28%	17,72%

Evolução de Jurídico com ônus por Ano

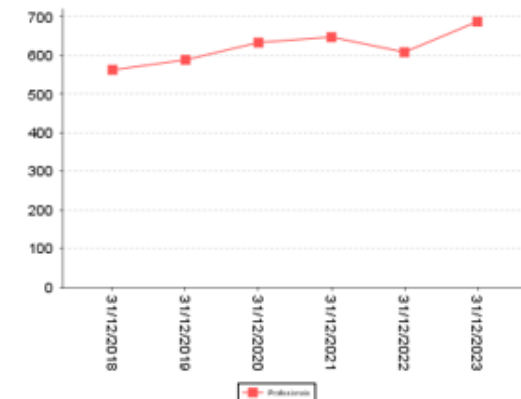

As informações relacionadas ao registro de empresas, contém apenas as empresas registradas, ou seja aquelas cuja atividade principal é a Fonoaudiologia.

INDICADORES DE INSCRIÇÕES PESSOAS FÍSICAS

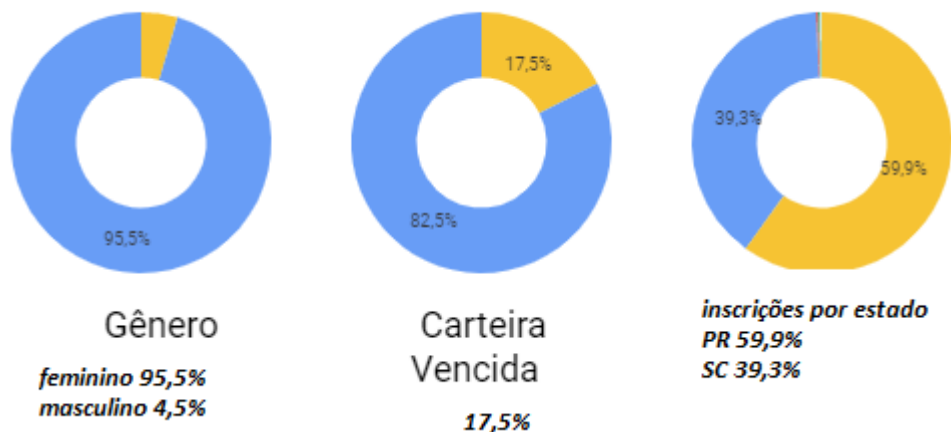

INDICADORES EMPRESAS

REGISTRO DE EMPRESAS POR ESTADO
PARANÁ: 65,2%
SANTA CATARINA: 34,7%



Comissão de Ética: As denúncias por falta ética, são recebidas e analisadas pela Comissão de Ética em conformidade com as disposições do Código de Processo Disciplinar, aprovado pela Resolução CFFa nº 503/2017, que estabelece procedimentos para a apuração de faltas disciplinares e infrações à Lei nº 6.965/1981, ao Decreto nº 87.218/1982 e ao Código de Ética do Fonoaudiólogo, Resolução CFFa nº 490/2016, e demais Resoluções do Conselho Federal de Fonoaudiologia, instaurando ou arquivando processos, submetendo-os a julgamento do Plenário. Em 2022 foram instaurados 5 processos éticos simplificados de profissionais que não atenderam as convocações para revalidação de documento profissional.

6.3 – Gestão de pessoas

O quadro efetivo do CRFa 3 em 2022 encerrou o exercício com 12 funcionários efetivos, sendo 10 por tempo indeterminado e 2 Comissionados, que são Assessorias Jurídicas e Contábil, durante o exercício de 2022 houve 6 contratações e 3 demissões e 1 funcionário encontra-se afastado das atividades em auxílio-doença. Todos os contratos de trabalhos são regidos pela Consolidação das Leis do Trabalho (CLT) e assistidos por acordo coletivo firmado junto ao

SINDIFISC/PR e registrado sob nº PR002573/2022 junto ao Ministério do Trabalho.

Durante o exercício de 2022 não houve instauração de processo administrativo disciplinar.

NORMAS, REMUNERAÇÃO BÁSICA, SEGURANÇA E TREINAMENTO DO PESSOAL

Em 2020 o CRFa 3 implantou o plano de cargos e salários aprovado pela Portaria CRFa 3 nº 475/2020 (<https://crefono3.org.br/view/portaria-crfa-3-no-4752020-dispoe-sobre-o-regulamento-de-pessoal-para-os-empregados-do-conselho-regional-de-fonoaudiologia-3a-regiao/2343>) e demais normas de pessoal.

Com relação a segurança dos trabalhadores o CRFa 3 mantém atualizado os programas de Prevenção de Riscos Ambientais (PPRA) e o Programa de Saúde Médico Ocupacional (PCMSO).

Um dos projetos do 11º Colegiado, exclusivo para os funcionários do CREFONO 3 é o projeto: Desenvolvimento Profissional dos Colaboradores, iniciado em 2022 com o 1º Guidom – evento para todos os funcionários do CREFONO 3, realizado dia 26/09/2022 na Associação dos Servidores Públicos do Paraná.

A equipe de funcionários tem demonstrado ser qualificada para exercer as atividades e demandas administrativas deste órgão.

TOTAL DAS DESPESAS DE PESSOAL, SALÁRIOS, ENCARGOS E BENEFÍCIOS		PROPORÇÃO EM RELAÇÃO A RECEITA
2020	983.621,59	59,173%
2021	1.064.153,76	53,889%
2022	992.060,75	42,864%

CONSELHEIROS EFETIVOS E SUPLENTES

Os Conselheiros efetivos e suplentes, no total de 22, bem como os membros da Diretoria não recebem remuneração pois exercem atividade pública e de caráter honorífico. Os cargos de Conselheiros são exclusivos para profissionais graduados em Fonoaudiologia com registro Ativo junto ao CRFa 3 e eleitos por Eleição direta, secreta e obrigatória dos profissionais inscritos com registro ativo, artigo 8º da Lei 6965/81 com gestão de 3 anos. Os Conselheiros são profissionais que atuam como fonoaudiólogo ou em outras atividades, desta forma

mantém os seus orçamentos particulares. O conselheiro convocado para reuniões deliberativas como as Sessões Plenárias Ordinárias e Extraordinárias, Reuniões da Diretoria e Interconselhos de Diretoria recebem auxílio denominado jeton. Para reuniões de comissões ou plantões para demandas administrativas diversas relativas as comissões o conselheiro recebe diária para despesas de alimentação e hospedagens, quando ocorrer deslocamento de sua cidade de origem, ou auxílio representação, quando não há deslocamento do seu local de residência, como nos casos de reuniões por videoconferência. Para conselheiros em viagem, as despesas com passagens aéreas ou rodoviárias são custeadas pelo CRFa 3. As diárias, jetons e auxílio representação pagos aos Conselheiros no exercício de 2022 foi de caráter indenizatório conforme a Resolução CFFa nº 622/2021 e Portaria CRFa 3 Nº 498/2021 (<https://crefono3.org.br/22egislação/portarias-crfa-3/46/>).

TREINAMENTO DOS FUNCIONÁRIOS 2022

EVENTO	PARTICIPANTES
1º GHIDOM projeto desenvolvimento profissional dos colaboradores	10
ENFIS - Encontro Nacional de Fiscalização	2

TABELA BÁSICA DE REMUNERAÇÃO 2022	VALOR EM R\$
Funções de apoio (porteiros, serventes, office-boy)	1.296,68
Assistente Administrativo Junior (nível médio)	1.635,61
Assistente Administrativo Pleno (nível médio)	1.717,38
Assistente Administrativo Sênior (nível Médio)	1.803,25
Agente Fiscal Junior (nível superior)	3.714,70
Agente Fiscal Pleno (nível superior)	4.127,44
Agente Fiscal Sênior (nível superior)	4.540,18
Assessor Contábil (nível superior)	2.014,63
Assessor Jurídico (nível superior)	4.957,48

6.4 – Gestão de Licitações e Contratos

Todas as compras e contratações realizadas pelo CRFa 3 seguem os princípios da Constituição Federal de 1988, Lei nº 8.666/1993 e demais legislação aplicável.

O CRFa 3 não possui setor específico de compras e licitações, o serviço é realizado pela Comissão de Licitação, nomeada pelo Plenário e composta por funcionários e conselheiros.

RELAÇÃO DE EMPENHOS DO EXERCÍCIO 2022 POR MODALIDADE DE LICITAÇÃO E OUTROS

Modalidade de contratação	Qtd. Empenhos	Total em R\$
a) Convite	2	22.017,18
d) Pregão	4	151.991,49
g) Pregão Eletrônico	2	42.769,00
i) Dispensa	34	141.135,29
j) Inexigibilidade	8	156.673,47
k) Suprimento de Fundos	6	13.404,19
l) Pagamento em Folha	13	971.617,00
m) Diárias e auxílio representação	9	257.305,28
n) Outros	132	317.607,63
Total	210	2.074.520,53

6.5 – Gestão de custos

DESPESAS POR CENTRO DE CUSTO - FASE PAGAMENTO			
EXERCÍCIOS	2022	2021	2020
DIRETORIA E PLENÁRIO			
Atividades do Plenário	67.418,33	38.800,00	42.351,96
Atividades da Diretoria	166.608,35	90.381,82	43.097,52
COMISSÕES			
Atividade da Comissão de Tomada de Contas	8.601,00	4.098,50	3.434,50
Atividades da Comissão de Orientação e Fiscalização	21.025,07	7.814,00	10.764,70
Atividades da Comissão de Ética	2.431,01	9.848,83	744,00
Atividades da Comissão de Licitação	5.583,92	4.810,91	560,48
Atividades da Comissão de Saúde	15.901,81	7.507,45	7.236,17
Atividades da Comissão de Audiologia	6.325,95	2.859,19	3.950,00
Atividades da Comissão de Educação	2.073,00	4.216,00	3.513,08
Atividades da Comissão de Divulgação	3.729,00	768,00	5.760,84
Atividades da Comissão Eleitoral	4.185,00	3.478,46	não houve
Atividades da Comissão PCCS	não houve	380,00	não houve
Atividades da Comissão Parlamentar	48,00	não houve	não houve
Atividades da Comissão de Patrimônio	1.433,73	não houve	não houve
Atividades da Comissão de Ensino	720,00	não houve	não houve
MANUTENÇÃO DOS SERVIÇOS			
manutenção da Sede do CRFa 3	640.948,08	742.066,47	841.311,95
manutenção da Subsede de Londrina	22.368,69	37.774,37	85.344,23
manutenção da Subsede de Florianópolis	133.627,51	69.190,53	77.083,47
FISCALIZAÇÃO			
Atividades da Fiscalização - Sede	169.908,75	107.232,27	87.252,30
Atividades da Fiscalização - Subsede de Londrina	80.564,05	119.487,98	101.227,33
Atividades da Fiscalização - Subsede de Florianópolis	81.985,62	71.697,09	103.485,96
ATIVIDADES DO SETOR DE REGISTROS	292.928,07	295.973,61	-
CUSTOS DOS SERVIÇOS DE COBRANÇA	51.838,23	não calculado	não calculado
TOTAL DAS DESPESAS POR CENTRO DE CUSTO	1.780.253,17	1.618.385,48	1.421.524,34

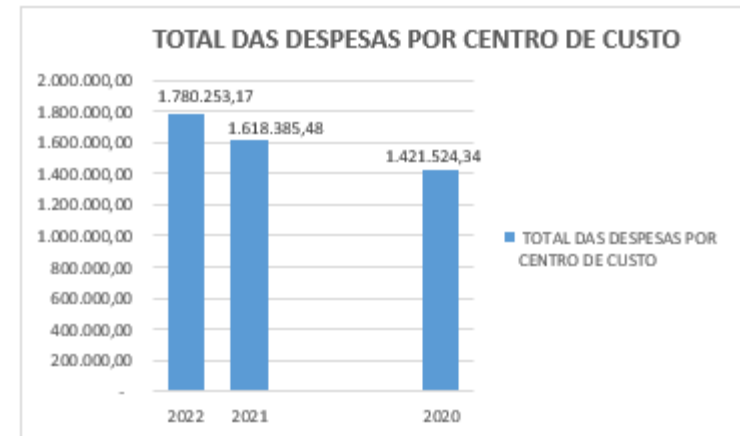

CUSTOS DAS ATIVIDADES FINALÍSTICAS EM 2022

FISCALIZAÇÃO	
Comissão de Orientação e Fiscalização+ENFIS	21.025,07
Atividades da Fiscalização - Sede Curitiba	169.908,75
Atividades da Fiscalização - Subsede de Londrina	80.564,05
Atividades da Fiscalização - Subsede de Florianópolis	81.985,62
TOTAL DAS DESPESAS COM FISCALIZAÇÃO	353.483,49
TOTAL DAS DESPESAS DE REGISTROS	292.928,07
TOTAL DAS DESPESAS DA COMISSÃO DE ÉTICA	2.431,01

7. INFORMAÇÕES ORÇAMENTÁRIAS, FINANCEIRAS E CONTÁBEIS

7.1 – Resumo da situação e do desempenho contábil

SUPERÁVIT FINANCEIRO EM 31/12	2022	2021	2020
(+) ativo financeiro caixa e equivalentes apurados	1.659.022,51	1.177.492,40	851.033,42
(-) passivo financeiro	0,00	0,00	0,00
(-) passivo circulante	228.555,84	135.435,34	152.277,04
(-) restos a pagar não processados-2021	0,00	0,00	0,00
(-) restos a pagar não processados-2022	6.000,00	0,00	0,00
(=) superávit financeiro acumulado	1.424.466,67	1.042.057,06	698.756,38

7.2 – Declaração do Contador

Os Balanços Patrimoniais, Financeiros, Orçamentários e a Demonstração das Variações Patrimoniais, bem como as demais peças demonstrativas do processo de prestação de contas, obedecem rigorosamente às instruções determinadas pelo Tribunal de Contas da União – TCU e Conselho Federal de Fonoaudiologia.

ESCRITURAÇÃO: A Escrituração Contábil executada durante o exercício de 2022 foi realizada através de sistema computadorizado, processando-se com regularidade e atualização. Os lançamentos foram efetuados em observância às formalidades legais e técnicas, que disciplinam a matéria. A documentação contábil comprobatória dos atos e fatos administrativos foram arquivadas em ordem racional e cronológica.

DO ORÇAMENTO: Orçamento para o exercício de 2022 foi orçado em R\$2.156.670,00 (dois milhões, cento e cinquenta e seis mil, seiscentos e setenta reais) aprovado pela Plenária do CREFONO 3.

A reformulação orçamentária para o exercício de 2022, foi orçado em R\$ 2.221.670,00 (dois milhões, duzentos e vinte e um mil, seiscentos e setenta reais), aprovado pela Plenária do CRFa 3.

DA EXECUÇÃO RECEITA E DESPESA

DA RECEITA: A receita arrecadada no exercício de 2022 atingiu o valor de R\$ 2.314.464,93 (dois milhões, trezentos e quatorze mil, quatrocentos e sessenta e quatro reais e noventa e três centavos) que corresponde a 104,18% da previsão orçamentária de 2022.

DA DESPESA: A despesa realizada no exercício de 2022, atingiu o valor de R\$ 1.897.495,45 (um milhão, oitocentos e noventa e sete mil, quatrocentos e noventa e cinco reais e noventa e quatro e cinco centavos) que corresponde a 85,41% da previsão orçamentária de 2022.

RESULTADO ORÇAMENTÁRIO: No confronto entre a Receita Arrecadada e a Despesa Realizada, verificou-se um superávit orçamentário de R\$ 416.969,48 (quatrocentos dezesseis mil, novecentos e sessenta e nove reais e quarenta e oito centavos), que corresponde 18,01% do valor arrecadado.

SALDO DISPONÍVEL: O saldo disponível em 31/12/2022, foi de R\$1.659.022,51 (um milhão, seiscentos e cinquenta e nove mil, vinte e dois reais e cinquenta e um centavos) que está demonstrado nos saldos do razão e devidamente conciliado com os extratos bancários no mês de dezembro de 2022 (anexos).

CONTABILIDADE: Os registros contábeis, os quais originaram a presente Prestação de Contas foram procedidos com observância ao Plano de Contas aplicável as Entidades Fiscalizadoras das Profissões Liberais.

BALANÇO PATRIMONIAL: Na análise do Balanço Patrimonial relativo ao exercício de 2022, constatou-se que o Conselho apresentou um SUPERAVIT FINANCEIRO no valor de R\$ 1.430.466,67 (um milhão, quatrocentos e trinta mil, quatrocentos e sessenta e seis reais e sessenta e sete centavos) em relação ao exercício anterior.

DEMONSTRAÇÃO DAS VARIAÇÕES PATRIMONIAIS: Na análise da Demonstração das Variações Patrimoniais relativa ao exercício de 2022 constatou-se que o Conselho apresentou um superávit do exercício no valor de R\$766.992,54 (setecentos e sessenta e seis mil, novecentos e noventa e dois reais e cinquenta e quatro centavos)

DA DOCUMENTAÇÃO: Toda documentação contábil da Entidade será devidamente arquivada em ordem cronológica, onde constatamos que todas as despesas realizadas foram devidamente comprovadas no qual se verificou ainda a emissão de cópias de cheques para cada despesa realizada.

RECURSOS HUMANOS: Nesta área, contatamos que o Conselho cumpriu rigorosamente com suas obrigações patronais e fiscais. Tendo pago todos os seus encargos em dia.

Face ao exame procedido na Documentação Contábil que deu origem a Prestação de Contas relativa ao exercício de 2022, e considerando que não constatamos nenhum fato que impeça a aprovação das contas do CRFa 3.



Curitiba, 10 de fevereiro de 2023

WANDERLI DE OLIVEIRA VEIGA
CONTADORA CRC-PR 044677/O-7

7.3 – Gestão orçamentária e financeira

Nos últimos anos em especial 2020 houve uma queda na arrecadação com leve recuperação a partir de 2021. Passamos por um período difícil devido a Pandemia da Covid-19, que impactou não somente a arrecadação deste Regional, mas as atividades programadas. Em 2022 com o melhor controle da pandemia houve uma melhora na arrecadação. O trabalho da Diretoria do CRFa 3 neste período foi voltado para encontrar o equilíbrio financeiro entre as receitas e despesas deste Regional de forma a manter a estabilidade financeira sem prejuízo dos programas, projetos e atividades programadas por este Regional.

Proposta Orçamentária Comparada da Despesa Liquidada 2022

NATUREZA	PREVISTA 2022	REFORMULAÇÃO/ 2022		SALDO ATUAL 2022
		SUPLEMENTAÇÃO	REDUÇÃO	
CRÉDITO DISPONÍVEL DESPESA CORRENTE	2.117.670,00	65.000,00	0,00	2.182.670,00
PESSOAL E ENCARGOS SOCIAIS	1.071.270,00	0,00	0,00	1.033.070,00
REMUNERAÇÃO PESSOAL	823.700,00	0,00	0,00	785.500,00
ENCARGOS PATRONAIS	247.570,00	0,00	0,00	247.570,00
OUTRAS DESPESAS CORRENTES	968.000,00	65.000,00	0,00	1.086.250,00
BENEFÍCIOS A PESSOAL	223.200,00	15.000,00	0,00	258.200,00
USO DE BENS E SERVIÇOS	378.200,00	0,00	0,00	425.875,00
MATERIAL DE CONSUMO	90.200,00	0,00	0,00	81.250,00
OUTROS MATERIAIS DE CONSUMO	5.000,00	0,00	0,00	5.100,00
SERVICIOS TERCEIROS - PESSOAS FÍSICAS	1.000,00	0,00	0,00	1.000,00
DIÁRIAS	232.000,00	0,00	0,00	284.000,00
PASSAGENS	50.000,00	0,00	0,00	54.525,00
SERVICIOS TERCEIROS - PESSOAS JURÍDICAS	366.600,00	50.000,00	0,00	402.175,00
TRIBUTÁRIAS E CONTRIBUTIVAS	2.000,00	0,00	0,00	2.000,00
TRIBUTOS	2.000,00	0,00	0,00	2.000,00
DEMAIS DESPESAS CORRENTES	36.400,00	0,00	0,00	13.350,00
SERVIÇOS BANCÁRIOS	40.000,00	0,00	0,00	48.000,00
CRÉDITO DISPONÍVEL DESPESA DE CAPITAL	39.000,00	0,00	0,00	39.000,00
INVESTIMENTOS	39.000,00	0,00	0,00	39.000,00
OBRAS, INSTALAÇÕES E REFORMAS	0,00	0,00	0,00	0,00
EQUIPAMENTOS E MATERIAIS PERMANENTES	39.000,00	0,00	0,00	39.000,00
Total	2.156.670,00	65.000,00	-	2.221.670,00



Comparativo da Receita 2022

Tipo da Receita	Orçado	Arrecadado
RECEITA REALIZADA	2.221.670,00	2.314.464,93
RECEITA CORRENTE	2.221.670,00	2.314.464,93
RECEITAS DE CONTRIBUIÇÕES	1.649.338,21	1.665.719,07
ANUIDADES PESSOAS FÍSICAS	1.541.882,41	1.558.263,27
PESSOAS FÍSICAS DO EXERCÍCIO	1.532.000,00	1.548.380,86
PESSOAS FÍSICAS DO EXERCÍCIO ANTERIOR	9.882,41	9.882,41
ANUIDADES DE PESSOAS JURÍDICAS	107.455,80	107.455,80
PESSOA JURÍDICA DO EXERCÍCIO	105.890,72	105.890,72
PESSOA JURÍDICA DO EXERCÍCIO	1.565,08	1.565,08
RECEITA DE SERVIÇOS	100.624,47	100.945,83
EMOLUMENTOS COM INSCRIÇÕES	37.971,02	37.971,02
EMOLUMENTOS COM EXPEDIÇÕES DE CARTEIRAS	62.618,62	62.939,98
EMOLUMENTOS COM EXPEDIÇÕES DE CERTIDÕES	34,83	34,83
FINANCEIRAS	209.257,36	271.530,57
JUROS DE MORA SOBRE ANUIDADES	33.904,64	33.904,64
ATUALIZAÇÃO MONETÁRIA	175.352,72	237.625,93
ATUALIZAÇÃO MONETÁRIA SOBRE MULTAS DE INFRAÇÕES	39.234,45	41.169,17
MULTAS SOBRE ANUIDADES	4.118,27	4.118,27
REMUNERAÇÃO DE DEP. BANC. E APLICAÇÕES FINANCEIRAS	132.000,00	192.338,49
OUTRAS RECEITAS CORRENTES	262.449,96	276.269,46
DÍVIDA ATIVA	261.996,36	275.815,86
INDENIZAÇÕES E RESTITUIÇÕES	453,60	453,60
Total:	2.221.670,00	2.314.464,93

7.4 – Gestão Patrimonial e Infraestrutura

A gestão patrimonial deste Conselho segue as determinações da legislação vigente, em especial a Lei 8.666/93 e Normas Brasileira de Contabilidade NBC TSP 07, Ativo Imobilizado e NBC TSP 08 Ativo Intangível e Lei 4.320/1964.

CRFA/PR

Conselho Regional de Fonoaudiologia - 3ª Região

CNPJ: 73.392.409/0001-74

Período: 01/01/2022 a 31/12/2022

Demonstrativo De Conferência Contábil Bem Móvel

Descrição	Depreciação Acumulada	Aquisição	Saldo Inicial	Acréscimos	Decréscimos	Depreciação Período	Saldo Final
1.2.3.1.1.01 - MÓVEIS E UTENSÍLIOS	1.2.3.8.1.01.01 - (-) DEPRECIÇÃO ACUMULADA DE BENS MÓVEIS	95.298,48	89.912,23	0,00	3.299,86	359,21	86.612,37
1.2.3.1.1.02 - MÁQUINAS E EQUIPAMENTOS	1.2.3.8.1.01.01 - (-) DEPRECIÇÃO ACUMULADA DE BENS MÓVEIS	62.920,94	30.727,77	0,00	5.499,00	155,59	25.228,77
1.2.3.1.1.06 - EQUIPAMENTOS DE PROCESSAMENTO DE DADOS	1.2.3.8.1.01.01 - (-) DEPRECIÇÃO ACUMULADA DE BENS MÓVEIS	118.923,27	90.288,58	8.673,10	7.877,88	655,05	91.083,80
1.2.3.1.1.07 - SISTEMAS DE PROCESSAMENTO DE DADOS	1.2.3.8.1.01.01 - (-) DEPRECIÇÃO ACUMULADA DE BENS MÓVEIS	46.027,17	42.365,19	0,00	0,00	0,00	42.365,19
1.2.3.1.1.08 - BIBLIOTECA	1.2.3.8.1.01.01 - (-) DEPRECIÇÃO ACUMULADA DE BENS MÓVEIS	138,30	0,00	0,00	0,00	0,00	0,00
		323.308,16	253.293,77	8.673,10	16.676,74	1.169,85	245.290,13

Composição do Saldo Final : Saldo Inicial + Acréscimos - Décrécimos

Demonstrativo De Conferência Contábil Bem Imóvel

Período: 01/01/2022 a 31/12/2022

Descrição	Aquisição	Saldo Inicial	Acréscimos	Decréscimos	Depreciação Período	Saldo Final
1.2.3.2.1.03 - Salas	516.325,74	743.609,58	3.995,00	41.226,15	3.163,62	706.378,43
1.2.3.2.1.04 - Obras em andamento	36.895,00	3.995,00	0,00	3.995,00	0,00	0,00
	553.220,74	747.604,58	3.995,00	45.221,15	3.163,62	706.378,43

Composição do Saldo Final: Saldo Inicial + Acréscimos - Décrécimos

Demonstrações contábeis e notas explicativas

ANEXO I

1- DEMONSTRAÇÕES CONTÁBEIS E NOTAS EXPLICATIVAS

1.1 - Balanço Patrimonial

Período: 01/01/2022 a 31/12/2022

Balanço Patrimonial

ATIVO		PASSIVO	
Especificação	Exercício Atual	Especificação	Exercício Atual
ATIVO CIRCULANTE	2096939,96	PASSIVO CIRCULANTE	228555,84
CAIXA E EQUIVALENTES DE CAIXA	1659022,51	OBRIGAÇÕES TRABALHISTAS, PREVIDENCIÁRIAS E ASSISTENCIAIS A PAGAR A CURTO PRAZO	0
CRÉDITOS A CURTO PRAZO	395075,8	EMPRÉSTIMOS E FINANCIAMENTOS A CURTO PRAZO	0
DEMAIS CRÉDITOS E VALORES A CURTO PRAZO	42841,65	FORNECEDORES E CONTAS A PAGAR A CURTO PRAZO	117242,28
VARIAÇÕES PATRIMONIAIS DIMINUTIVAS PAGAS ANTECIPADAMENTE	0	PROVISÕES A CURTO PRAZO	90859,26
	0	DEMAIS OBRIGAÇÕES A CURTO PRAZO	20454,3
ATIVO NÃO-CIRCULANTE	878788,45	PASSIVO NÃO-CIRCULANTE	0
ATIVO REALIZÁVEL A LONGO PRAZO	236010,65	OBRIGAÇÕES TRABALHISTAS, PREVIDENCIÁRIAS E ASSISTENCIAIS A PAGAR A LONGO PRAZO	0
CRÉDITOS A LONGO PRAZO	236010,65	EMPRÉSTIMOS E FINANCIAMENTOS A LONGO PRAZO	0
DÍVIDA ATIVA TRIBUTÁRIA	1589290,55	FORNECEDORES A LONGO PRAZO	0
(-) AJUSTE DE PERDAS DE CRÉDITOS A LONGO PRAZO	1.353.279,90C	OBRIGAÇÕES FISCAIS A LONGO PRAZO	0
IMOBILIZADO	642777,8	RESULTADO DIFERIDO	0
BENS MÓVEIS	245290,13		0
BENS IMÓVEIS	706378,43		0
(-) DEPRECIAÇÃO, EXAUSTÃO E AMORTIZAÇÃO ACUMULADAS	308.890,76C		0
		TOTAL DO PASSIVO	228555,84
		PATRIMÔNIO LÍQUIDO	

		Especificação	Exercício Atual
		Patrimônio Social e Capital Social	0
		Ajuste de avaliação Patrimonial	0
		Demais Reservas	0
		Resultados Acumulados	2747172,57
		TOTAL DO PATRIMÔNIO LÍQUIDO	2747172,57
TOTAL	2.975.728,41	TOTAL	2.975.728,41
ATIVO FINANCEIRO	1670372,36	PASSIVO FINANCEIRO	235268,55
ATIVO PERMANENTE	1305356,05	PASSIVO PERMANENTE	3282,29
SALDO PATRIMONIAL			2737177,57

Compensações

ESPECIFICAÇÃO	Exercício Atual	ESPECIFICAÇÃO	Exercício Atual
Saldo do Atos Potenciais Ativos		Saldo do Atos Potenciais Passivos	
Execução de Garantias e Contragarantias Recebidas	0	Execução de Garantias e Contragarantias Concedidas	0
Execução de Direitos Conveniados	0	Execução de Obrigações Conveniadas	0
Execução de Direitos Contratuais	375,00C	Execução de Obrigações Contratuais	923971,65
Execução de Outros Atos Potenciais do Ativo	0	Execução de Outros Atos Potenciais do Passivo	0
TOTAL	375	TOTAL	923971,65

Quadro do Superávit/Déficit Financeiro

	Exercício Atual	Exercício Anterior
Superávit Financeiro	1435103,81	1038062,06

1.2 - Balanço Financeiro

Conselho Regional de Fonoaudiologia - 3ª Região
CNPJ: 73.392.409/0001-74

Período: 01/01/2022 a 31/12/2022

Balanço Financeiro

INGRESSOS		DISPÊNDIOS	
ESPECIFICAÇÃO	Exercício Atual	ESPECIFICAÇÃO	Exercício Atual
Receita Orçamentária	2.314.464,93	Despesa Orçamentária	1.903.495,45
RECEITA REALIZADA	2.314.464,93	CREDITO EMPENHADO A LIQUIDAR	6.000,00
RECEITA CORRENTE	2.314.464,93	CREDITO EMPENHADO LIQUIDADADO	117.242,28
RECEITAS DE CONTRIBUICOES	1.665.719,07	CREDITO EMPENHADO – PAGO	1.780.253,17
ANUIDADES PESSOAS FÍSICAS	1.558.263,27	DESPESA CORRENTE	1.771.580,07
PESSOAS FÍSICAS DO EXERCÍCIO	1.548.380,86	PESSOAL E ENCARGOS SOCIAIS	605.153,69
PESSOAS FÍSICAS DO EXERCÍCIO ANTERIOR	9.882,41	ENCARGOS PATRONAIS	174.843,92
ANUIDADES DE PESSOAS JURÍDICAS	107.455,80	OUTRAS DESPESAS CORRENTES	936.215,49
PESSOA JURÍDICA DO EXERCÍCIO	105.890,72	TRIBUTÁRIAS E CONTRIBUTIVAS	1.416,32
PESSOA JURÍDICA DO EXERCÍCIO ANTERIOR	1.565,08	DEMAIS DESPESAS CORRENTES	6.812,71
RECEITA DE SERVICOS	100.945,83	SERVIÇOS BANCÁRIOS	47.137,94
EMOLUMENTOS COM INSCRIÇÕES	37.971,02	DESPESA DE CAPITAL	8.673,10
EMOLUMENTOS COM EXPEDIÇÕES DE CARTEIRAS	62.939,98	INVESTIMENTOS	8.673,10
EMOLUMENTOS COM EXPEDIÇÕES DE CERTIDÕES	34,83		
FINANCEIRAS	271.530,57		

JUROS DE MORA SOBRE ANUIDADES	33.904,64		
ATUALIZAÇÃO MONETÁRIA	237.625,93		
ATUALIZAÇÃO MONETÁRIA SOBRE MULTAS DE INFRAÇÕES	41.169,17		
MULTAS SOBRE ANUIDADES	4.118,27		
REMUNERAÇÃO DE DEP. BANC. E APLICAÇÕES FINANCEIRAS	192.338,49		
OUTRAS RECEITAS CORRENTES	276.269,46		
DÍVIDA ATIVA	275.815,86		
INDENIZAÇÕES E RESTITUIÇÕES	453,60		
Transferências Financeiras Recebidas		Transferências Financeiras Concedidas	
Recebimentos Extraorçamentários	1.061.133,19	Pagamentos Extraorçamentários	990.572,56
Inscrição de Restos a Pagar Não Processados	6.000,00	Pagamentos de Restos a Pagar Não Processados	
Inscrição de Restos a Pagar Processados	117.242,28	Pagamentos de Restos a Pagar Processados	30.719,53
Depósitos Restituíveis e Valores Vinculados	163.213,24	Depósitos Restituíveis e Valores Vinculados	165.007,47
Outros Recebimentos Extraorçamentários	774.677,67	Outros Pagamentos Extraorçamentários	794.845,56
Saldo em espécie do Exercício Anterior	1.177.492,40	Saldo em espécie para o Exercício Seguinte	1.659.022,51
Caixa e Equivalente de Caixa	1.177.492,40	Caixa e Equivalente de Caixa	1.659.022,51
Depósitos. Rest. Vlr's Vinculados		Depósitos. Rest. Vlr's Vinculados	
Total:	4.553.090,52		4.553.090,52

1.3 Balanço Orçamentário

Período: 01/01/2022 a 31/12/2022

Balanço Orçamentário

RECEITAS ORÇAMENTÁRIAS	PREVISÃO INICIAL	PREVISÃO ATUALIZADA	RECEITAS REALIZADAS	SALDO
RECEITA CORRENTE	2.156.670,00	2.221.670,00	2.314.464,93	92794,93
RECEITAS DE CONTRIBUIÇÕES	1.672.500,00	1.649.338,21	1.665.719,07	16380,86
ANUIDADES PESSOAS FÍSICAS	1.565.500,00	1.541.882,41	1.558.263,27	16380,86
PESSOAS FÍSICAS DO EXERCÍCIO	1.535.500,00	1.532.000,00	1.548.380,86	16380,86
PESSOAS FÍSICAS DO EXERCÍCIO ANTERIOR	30.000,00	9.882,41	9.882,41	0
ANUIDADES DE PESSOAS JURÍDICAS	107.000,00	107.455,80	107.455,80	0
PESSOA JURÍDICA DO EXERCÍCIO	100.000,00	105.890,72	105.890,72	0
PESSOA JURÍDICA DO EXERCÍCIO ANTERIOR	7.000,00	1.565,08	1.565,08	0
RECEITA DE SERVIÇOS	71.000,00	100.624,47	100.945,83	321,36
EMOLUMENTOS COM INSCRIÇÕES	27.500,00	37.971,02	37.971,02	0
EMOLUMENTOS COM EXPEDIÇÕES DE CARTEIRAS	41.000,00	62.618,62	62.939,98	321,36
EMOLUMENTOS COM EXPEDIÇÕES DE CERTIDÕES	0,00	34,83	34,83	0
RECEITAS DIVERSAS DE SERVIÇOS	2.500,00	0,00	0,00	0
FINANCEIRAS	166.670,00	209.257,36	271.530,57	62273,21
JUROS DE MORA SOBRE ANUIDADES	50.000,00	33.904,64	33.904,64	0
ATUALIZAÇÃO MONETÁRIA	116.670,00	175.352,72	237.625,93	62273,21
ATUALIZAÇÃO MONETÁRIA SOBRE MULTAS DE INFRAÇÕES	52.800,00	39.234,45	41.169,17	1934,72
MULTAS SOBRE ANUIDADES	12.870,00	4.118,27	4.118,27	0
REMUNERAÇÃO DE DEP. BANC. E APLICAÇÕES FINANCEIRAS	51.000,00	132.000,00	192.338,49	60338,49

OUTRAS RECEITAS CORRENTES	246.500,00	262.449,96	276.269,46	13819,5
DÍVIDA ATIVA	245.000,00	261.996,36	275.815,86	13819,5
INDENIZAÇÕES E RESTITUIÇÕES	1.500,00	453,60	453,60	0
RECURSOS ARRECADADOS EM EXERCÍCIOS ANTERIORES	0,00	0,00	0,00	0
SUB-TOTAL DAS RECEITAS	2.156.670,00	2.221.670,00	2.314.464,93	92.794,93
DÉFICIT	-	-	-	-
TOTAL	2.156.670,00	2.221.670,00	2.314.464,93	92.794,93

DESPESAS ORÇAMENTÁRIAS	DOTAÇÃO INICIAL	DOTAÇÃO ATUALIZADA	DESPESAS EMPENHADAS	DESPESAS LIQUIDADAS	DESPESAS PAGAS	SALDO DOTAÇÃO
CRÉDITO DISPONÍVEL DESPESA CORRENTE	2117670	2182670	1.894.822,35	1.888.822,35	1.771.580,07	287847,65
PESSOAL E ENCARGOS SOCIAIS	1071270	1033070	845.063,01	845.063,01	779.997,61	188006,99
REMUNERAÇÃO PESSOAL	823700	785500	652.395,79	652.395,79	605.153,69	133104,21
ENCARGOS PATRONAIS	247570	247570	192.667,22	192.667,22	174.843,92	54902,78
OUTRAS DESPESAS CORRENTES	968000	1086250	994.392,37	988.392,37	936.215,49	91857,63
BENEFÍCIOS A PESSOAL	223200	258200	236.948,45	236.948,45	212.063,14	21251,55
USO DE BENS E SERVIÇOS	378200	425875	405.351,74	405.351,74	400.894,70	20523,26
SERVICOS TERCEIROS - PESSOAS JURÍDICAS	366600	402175	352.092,18	346.092,18	323.257,65	50082,82
TRIBUTÁRIAS E CONTRIBUTIVAS	2000	2000	1.416,32	1.416,32	1.416,32	583,68
TRIBUTOS	2000	2000	1.416,32	1.416,32	1.416,32	583,68
DEMAIS DESPESAS CORRENTES	36400	13350	6.812,71	6.812,71	6.812,71	6537,29
SERVIÇOS BANCÁRIOS	40000	48000	47.137,94	47.137,94	47.137,94	862,06
CRÉDITO DISPONÍVEL DESPESA DE CAPITAL	39000	39000	8.673,10	8.673,10	8.673,10	30326,9
INVESTIMENTOS	39000	39000	8.673,10	8.673,10	8.673,10	30326,9
EQUIPAMENTOS E MATERIAIS PERMANENTES	39000	39000	8.673,10	8.673,10	8.673,10	30326,9
SUB-TOTAL DAS DESPESAS	2.156.670,00	2.221.670,00	1.903.495,45	1.897.495,45	1.780.253,17	318.174,55

SUPERÁVIT	-	-	410.969,48	-	-	410.969,48
TOTAL	2.156.670,00	2.221.670,00	2.314.464,93	1.897.495,45	1.780.253,17	(92.794,93)

1.4 - Demonstrativo do Fluxo de Caixa

Período: 01/01/2022 a 31/12/2022

Demonstração dos Fluxos de Caixa

	Exercício Atual	Exercício Anterior
FLUXO DE CAIXA DAS ATIVIDADES DAS OPERAÇÕES	0,00	0,00
INGRESSOS	0,00	0,00
RECEITA CORRENTE	2.314.464,93	1.974.731,48
RECEITAS DE CONTRIBUIÇÕES	1.665.719,07	1.592.948,59
ANUIDADES PESSOAS FÍSICAS	1.558.263,27	1.477.629,46
PESSOAS FÍSICAS DO EXERCÍCIO	1.548.380,86	1.456.148,08
PESSOAS FÍSICAS DO EXERCÍCIO ANTERIOR	9.882,41	21.481,38
ANUIDADES DE PESSOAS JURÍDICAS	107.455,80	115.319,13
PESSOA JURÍDICA DO EXERCÍCIO	105.890,72	110.711,84
PESSOA JURÍDICA DO EXERCÍCIO ANTERIOR	1.565,08	4.607,29
RECEITA DE SERVIÇOS	100.945,83	69.916,61
EMOLUMENTOS COM INSCRIÇÕES	37.971,02	25.731,52
EMOLUMENTOS COM EXPEDIÇÕES DE CARTEIRAS	62.939,98	44.185,09
EMOLUMENTOS COM EXPEDIÇÕES DE CERTIDÕES	34,83	0,00
FINANCEIRAS	271.530,57	79.614,07
JUROS DE MORA SOBRE ANUIDADES	33.904,64	22.230,59
ATUALIZAÇÃO MONETÁRIA	237.625,93	57.383,48
ATUALIZAÇÃO MONETÁRIA SOBRE MULTAS DE INFRAÇÕES	41.169,17	9.641,71
MULTAS SOBRE ANUIDADES	4.118,27	4.046,63

REMUNERAÇÃO DE DEP. BANC. E APLICAÇÕES FINANCEIRAS	192.338,49	43.695,14
OUTRAS RECEITAS CORRENTES	276.269,46	232.252,21
DÍVIDA ATIVA	275.815,86	232.252,21
INDENIZAÇÕES E RESTITUIÇÕES	453,60	0,00
OUTROS INGRESSOS	937.890,91	983.939,74
DESEMBOLSOS	0,00	0,00
DESPESA CORRENTE	1.771.580,07	1.606.315,68
PESSOAL E ENCARGOS SOCIAIS	605.153,69	665.196,03
ENCARGOS PATRONAIS	174.843,92	181.419,04
OUTRAS DESPESAS CORRENTES	936.215,49	717.730,54
TRIBUTÁRIAS E CONTRIBUTIVAS	1.416,32	1.699,59
DEMAIS DESPESAS CORRENTES	6.812,71	3.125,89
SERVIÇOS BANCÁRIOS	47.137,94	37.144,59
OUTROS DESEMBOLSOS	990.572,56	1.013.826,76
FLUXO DE CAIXA LÍQUIDO DAS ATIVIDADES DAS OPERAÇÕES	490.203,21	338.528,78
FLUXO DE CAIXA DAS ATIVIDADES DE INVESTIMENTO	0,00	0,00
INGRESSOS	0,00	0,00
DESEMBOLSOS	0,00	0,00
INVESTIMENTOS	8.673,10	12.069,80
FLUXO DE CAIXA LÍQUIDO DAS ATIVIDADES DE INVESTIMENTO	-8.673,10	-12.069,80
FLUXO DE CAIXA DAS ATIVIDADES DE FINANCIAMENTO	0,00	0,00
INGRESSOS	0,00	0,00
DESEMBOLSOS	0,00	0,00
FLUXO DE CAIXA LÍQUIDO DAS ATIVIDADES DE FINANCIAMENTO	0,00	0,00
APURAÇÃO DO FLUXO DE CAIXA DO PERÍODO	0,00	0,00
GERAÇÃO LÍQUIDA DE CAIXA E EQUIVALENTES DE CAIXA	481.530,11	326.458,98
CAIXA E EQUIVALENTES DE CAIXA INICIAL	1.177.492,40	851.033,42
CAIXA E EQUIVALENTES DE CAIXA FINAL	1.659.022,51	1.177.492,40

1.5 - Demonstrativo das Variações Patrimoniais

Período: 01/01/2022 a 31/12/2022

Variações Patrimoniais

VARIACIONES PATRIMONIAIS QUANTITATIVAS			
	Exercício Atual		Exercício Atual
VARIAÇÃO PATRIMONIAL AUMENTATIVA	2.881.635,06	VARIAÇÃO PATRIMONIAL DIMINUTIVA	2.114.642,52
CONTRIBUIÇÕES	2.058.114,59	PESSOAL E ENCARGOS	1.089.406,69
CONTRIBUIÇÕES SOCIAIS	2.058.114,59	REMUNERAÇÃO DE PESSOAL	657.238,58
CONTRIBUIÇÕES SOCIAIS	2.058.114,59	REMUNERAÇÃO A PESSOAL - RPPS	657.238,58
EXPLORAÇÃO E VENDA DE BENS, SERVIÇOS E DIREITOS	100.945,83	ENCARGOS PATRONAIS	195.219,66
EXPLORAÇÃO DE BENS DIREITOS E PRESTAÇÃO DE SERVIÇOS	100.945,83	ENCARGOS PATRONAIS - RPPS	195.219,66
VALOR BRUTO DE EXPLORAÇÃO DE BENS E DIREITOS E PRESTAÇÃO DE SERVIÇOS	100.945,83	BENEFÍCIOS A PESSOAL	236.948,45
VARIAÇÕES PATRIMONIAIS AUMENTATIVAS FINANCEIRAS	269.023,70	BENEFÍCIOS A PESSOAL - RPPS	236.948,45
JUROS E ENCARGOS DE MORA	59.146,55	USO DE BENS, SERVICOS E CONSUMO DE CAPITAL FIXO	804.110,37
JUROS E ENCARGOS DE MORA SOBRE FORNECIMENTOS DE BENS E SERVIÇOS	59.146,55	USO DE MATERIAL DE CONSUMO	75.403,83
VARIAÇÕES MONETARIAS E CAMBIAIS	13.523,54	CONSUMO DE MATERIAL	75.403,83
OUTRAS VARIAÇÕES MONETÁRIAS E CAMBIAIS	13.523,54	SERVIÇOS	676.040,09
OUTRAS VARIAÇÕES PATRIMONIAIS AUMENTATIVAS - FINANCEIRAS	196.353,61	DIARIAS	275.461,28
MULTAS SOBRE ANUIDADES	196.353,61	SERVICOS TERCEIROS - PESSOAS FÍSICAS	57.023,75
OUTRAS VARIAÇÕES PATRIMONIAIS AUMENTATIVAS	453.550,94	SERVICOS TERCEIROS - PESSOAS JURÍDICAS	343.555,06
DIVERSAS VARIAÇÕES PATRIMONIAIS AUMENTATIVAS	453.550,94	DEPRECIACAO, AMORTIZACAO E EXAUSTAO	52.666,45
INDENIZAÇÕES	453,60	DEPRECIACAO	52.666,45
REVERSÃO DE PROVISÕES	2.024,15	VARIAÇÕES PATRIMONIAIS DIMINUTIVAS FINANCEIRAS	47.137,94

DÍVIDA ATIVA	451.073,19	JUROS E ENCARGOS DE EMPRESTIMOS E FINANCIAMENTOS OBTIDOS	47.137,94
	0,00	OUTROS JUROS E ENCARGOS DE EMPRESTIMOS E FINANCIAMENTOS	47.137,94
	0,00	DESVALORIZAÇÃO E PERDA DE ATIVOS	165.758,49
	0,00	REDUÇÃO A VALOR RECUPERAVEL E AJUSTE PARA PERDAS	157.678,28
	0,00	VARIÇÃO PATRIMONIAL DIMINUTIVA COM PROVISÃO PARA PERDAS DE CREDITOS	157.678,28
	0,00	PERDAS INVOLUNTARIAS	8.080,21
	0,00	OUTRAS PERDAS INVOLUNTARIAS	8.080,21
	0,00	TRIBUTÁRIAS	1.416,32
	0,00	IMPOSTOS, TAXAS E CONTRIBUIÇÕES DE MELHORIA	1.416,32
	0,00	IMPOSTOS	1.416,32
	0,00	OUTRAS VARIÇÕES PATRIMONIAIS DIMINUTIVAS	6.812,71
	0,00	DIVERSAS VARIÇÕES PATRIMONIAIS DIMINUTIVAS	6.812,71
	0,00	VARIÇÕES PATRIMONIAIS DIMINUTIVAS DECORRENTES DE FATOS GERADORES DIVERSOS	6.812,71
Total das Variações Ativas:	2.881.635,06	Total das Variações Passivas:	2.114.642,52
RESULTADO PATRIMONIAL			
Déficit do Exercício		Superávit do Exercício	766.992,54
Total	2.881.635,06	Total	2.881.635,06

1.6 - Notas Explicativas às Demonstrações Contábeis em 31 de dezembro de 2022

1. CONTEXTO OPERACIONAL

O Conselho Regional de Fonoaudiologia – 3ª Região foi criado pela Lei 6.965/81, tendo como principais competências o registro dos profissionais de fonoaudiologia, a fiscalização do exercício da profissão de Fonoaudiólogo, orientação técnica e ética dos profissionais nos Estados do Paraná e Santa Catarina.

Dotado de personalidade jurídica, encontra-se vinculado a Administração Indireta e funciona como Autarquia Federal Especial, tendo sua estrutura e organização, estabelecidos no Regimento Interno Único aprovado pela Resolução CFFa nº 404/2011.

2. PRINCIPAIS DIRETRIZES CONTÁBEIS

A partir de 01/01/2012, a Contabilidade do Conselho Regional de Fonoaudiologia – 3ª Região passou a ser elaborada de acordo com as normas da Secretaria do Tesouro Nacional – STN, no processo de convergência da contabilidade pública às normas internacionais de contabilidade.

3 APRESENTAÇÃO DAS DEMONSTRAÇÕES CONTÁBEIS

As Demonstrações Contábeis foram elaboradas em consonância com as práticas contábeis adotadas no Brasil, em conformidade com a Lei nº

4.320/64, que estatui Normas Gerais de Direito Financeiro para elaboração e controle dos orçamentos e balanços da União, dos Estados, dos Municípios e do Distrito Federal. Em consonância com as Normas Brasileiras de Contabilidade Técnicas do Setor Público, do Conselho Federal de Contabilidade (CFC). Os Conselhos Regionais de Fonoaudiologia são fiscalizados com a realização de auditoria interna do Conselho Federal.

3.1 BALANÇO PATRIMONIAL

O Balanço Patrimonial tem a finalidade de apresentar a posição financeira e patrimonial do Conselho Regional de Fonoaudiologia – 3ª Região, representando, portanto, uma posição estática.

3.2 ATIVO CIRCULANTE

Os ativos realizáveis até o exercício seguinte estão demonstrados como circulante.

a) Caixa e Equivalente de Caixa

Os equivalentes de caixa são mantidos com a finalidade de atender compromissos de caixa a curto prazo. Incluem dinheiro em caixa, depósitos bancários, investimentos de curto prazo de alta liquidez, que são acrescidos dos rendimentos auferidos até a data das demonstrações contábeis, e que estão sujeitos a um insignificante risco de mudança de valor.

CAIXA E EQUIVALENTES DE CAIXA	EM 31/12/2022
Conta Movimento	577,87
Conta Arrecadação	6.354,50
Conta Poupança	756,18
Conta Aplicação	1.651.333,96
TOTAL	1.659.022,51

b) Créditos a Curto Prazo

b.1) Créditos a Receber de Anuidades de PF e PJ

Compreende os direitos a receber a curto prazo, com anuidades de PF provisionadas no exercício de 2022. O saldo representa que 19% dos profissionais não efetuaram o pagamento da anuidade no exercício corrente, conforme apurado:

Receita provisionada de anuidade PF no exercício	1.916.827,94
(-) Receita Arrecadada no exercício de 2022	1.552.662,68
(=) Saldo não recebido no exercício	R\$ 364.165,26
% de inadimplência apurado no exercício	19%

Compreende os direitos a receber a curto prazo, com anuidades de PJ provisionadas no exercício de 2022. O saldo representa que 22,60% das empresas não efetuaram o pagamento da anuidade no exercício corrente, conforme apurado:

Receita provisionada de anuidade PJ no exercício	136.801,26
(-) Receita Arrecadada no exercício de 2022	105.890,72
(=) Saldo não recebido no exercício	R\$ 30.910,54
% de inadimplência apurado no exercício	22,60%

b.2) Devedores Diversos

Refere-se a valores de saldo de suprimento de fundos de dezembro de 2022 e valor pago a maior a ser descontado futuramente.

b.3) Prefeitura Municipal de Florianópolis

Refere-se à ITBI da compra do imóvel da Delegacia de Florianópolis que será ressarcido.

b.4) Receita Federal do Brasil

Refere-se a valor de DARF pagos em duplicidade que foi solicitado a devolução à Secretária da Receita Federal. Em 2022 a Receita Federal reembolsou uma parte dos valores.

b.5) Adiantamento de Férias

Refere-se a valores de adiantamento de férias concedida no mês de dezembro de 2022 no valor de R\$ 27.455,95 (vinte e sete mil, quatrocentos e cinquenta e cinco reais e noventa e cinco centavos).

b.6) Adiantamento de Ordenados e Proventos

Refere-se a valores de adiantamento de salários dos funcionários concedido no mês de dezembro de 2022 no valor de R\$ 11.349,85 (onze mil, trezentos e quarenta e nove reais e oitenta e cinco centavos).

3.3 ATIVO NÃO CIRCULANTE

O Ativo não circulante é composto pelos créditos a longo prazo e o Imobilizado.

a) CRÉDITOS A LONGO PRAZO

a.1) Dívida Ativa

Compreendem aos valores de anuidades de pessoas físicas e jurídicas de exercícios anteriores inscritos em dívida ativa, o saldo em 31/12/2022 é o montante de R\$1.589.290,55 (um milhão, quinhentos e oitenta e nove mil, duzentos e noventa reais e cinquenta e cinco centavos).

a.2) Ajuste de Perdas de Créditos a Longo Prazo

A partir de 2020 foi implantada a perda estimada da Dívida Ativa, a metodologia de cálculo utilizada para a definição do percentual de inadimplência, está de acordo com o item 10.5 da 7ª edição do MCASP do Ministério da Fazenda – STN. Para esse cálculo foi utilizada a média percentual dos recebimentos dos três últimos exercícios (exercícios de 2020, 2021 e 2022), conforme demonstrado abaixo:

	2020	2021	2022
Saldo final da Dívida Ativa	1.311.804,04	1.419.280,17	1.589.290,55
Recebimento	105.941,10	211.647,28	238.066,45

Percentual de Recebimento	11,64%	16,13%	16,77%
Média dos Percentuais			14,85%
% de inadimplência			85,15%

Aplicando-se o percentual de inadimplência sobre o total da dívida ativa em 31/12/2022, obteve-se a provisão de perda estimada conforme segue:

Ajuste para Perdas da Dívida Ativa	
Saldo da Dívida Ativa em 31/12/2022	1.589.290,55
Percentual de Inadimplência	85,15%
Calculo de Ajuste das Perdas	1.353.280,90
Saldo Líquido da Dívida Ativa	236.010,65

O valor do ajuste de perdas de créditos de liquidação duvidosa está consignado em variação patrimonial diminutiva, motivada pelo ajuste do índice de inadimplência.

b) IMOBILIZADO

Os bens móveis da sede do CRFa-3 e as delegacias, abaixo demonstrado encontram-se registrados em sistema informatizado.

Demonstramos abaixo a composição dos valores relativos a bens imóveis e bens móveis, perfazendo o total de R\$ 642.777,80(seiscentos e quarenta e dois mil, setecentos e setenta e sete reais e oitenta centavos).

Bens Móveis

Discriminação do Bem	Valor	em
	R\$	
Mobiliário em Geral	86.612,37	
Máquinas e Equipamentos	25.228,77	
Equip. Processamento de Dados	91.083,80	
Sistema de Processamento de Dados	42.365,19	
Total	245.290,13	

Bens imóveis

Discriminação do Bem	Valor	em
	R\$	
Salas – Sede Curitiba	322.768,85	
Salas – Delegacia Londrina	150.000,00	
Salas – Delegacia Florianópolis	233.609,58	
Total	706.378,43	

A depreciação dos bens móveis e imóveis foram calculadas pelo método linear, em função da estimativa de vida dos bens. Todos os bens móveis e imóveis do CRFa-3 foram depreciados mensalmente no exercício de 2022. As taxas anuais de depreciação são as seguintes:

Bem	Taxa de depreciação	% de Residual
Mobiliário em Geral	10	10
Máquinas e Equipamentos	10	10
Equip. Processamento de Dados	20	10
Sistema de Proces. de Dados	20	10
Salas – Sede Curitiba	4	10
Salas – Delegacias	4	10

Os saldos da depreciação acumulada registrada até 31/12/2022 estão discriminados conforme abaixo:

Depreciação acumulada	Valor	em
	R\$	
Bens Móveis	162.527,52	
Bens Imóveis	146.363,24	
Total de Depreciação	308.890,76	

4 PASSIVO CIRCULANTE

O passivo a curto prazo, está demonstrado no balanço patrimonial como circulante, destacando-se as seguintes obrigações:

a) Fornecedores Nacionais a Curto Prazo

Nesta conta estão registrados os valores inscritos de Restos a Pagar Processados, apurados em 31 de dezembro de 2022 conforme evidenciamos:

RESTOS A PAGAR	R\$
Salários a pagar	47.242,10
Encargos a pagar	17.823,30
Fornecedores a pagar	52.176,88
Total	117.242,28

b) Provisão de Férias, INSS, FGTS e PIS

Nesta conta estão registradas as provisões trabalhistas, constituídas mensalmente, em atendimento ao regime de competência com base nos períodos aquisitivos de cada funcionário, acrescido dos respectivos encargos, conforme demonstrado abaixo:

PROVISÕES	EM R\$
Férias	69.624,05
INSS	14.969,19
FGTS	5.569,82
PIS	696,20
TOTAL	90.859,26

c) Valores Restituíveis

Nesta conta estão registrados os valores ref. a tributos e encargos retidos que serão recolhidos, totalizando R\$ 8.648,19 (oito mil, seiscentos e quarenta e oito reais e dezenove centavos).

5 PASSIVO NÃO CIRCULANTE

5.1 PATRIMÔNIO LÍQUIDO

O patrimônio é constituído de recursos próprios, sofrendo variações em decorrência de Superávits e ou Déficits apurados anualmente. O Resultado Patrimonial apurado anualmente é a diferença entre a Variação Patrimonial Aumentativa e Variação Patrimonial Diminutiva. No Exercício de 2022 o Conselho Regional de Fonoaudiologia – 3ª Região apresentou um superávit acumulado no valor de R\$ 2.747.172,57 (dois milhões, setecentos e quarenta e sete mil, cento e setenta e dois reais e cinquenta e sete centavos).

5.2 RESULTADO PATRIMONIAL DO EXERCÍCIO

O Resultado patrimonial do exercício foi apurado de acordo com o artigo 104 da Lei nº 4.320/64. O resultado apurado no exercício foi realizado com base no regime de competência da receita e despesa, escriturado no sistema patrimonial. O Conselho Regional de Fonoaudiologia – 3ª Região, apresentou no exercício de 2022 um superávit de R\$ 766.992,54 (setecentos e sessenta e seis mil, novecentos e noventa e dois reais e cinquenta e quatro centavos). A composição do Superávit Patrimonial no exercício de 2022 segue conforme demonstrado abaixo:

Variação Patrimonial Aumentativa.....R\$
2.881.635,06

(-) Variação Patrimonial Diminutiva.....R\$
2.114.642,52

(=) Superávit Patrimonial Apurado em 31/12/2022.....R\$
766.992,54

5.3 RESULTADO ORÇAMENTÁRIO

É o resultado apurado no sistema orçamentário, de acordo com a receita realizada e a despesa empenhada liquidada.

Curitiba, 31 de dezembro de 2022

Celso G. dos Santos Junior
Presidente CRFa 3-9105

Marcia Celine R. de Luca
Diretora Tesoureira CRFa 3 - 6739

Wanderli de Oliveira Veiga
Contadora CRC-PR 044677/O-7

EXPEDIENTE

DIRETORIA EXECUTIVA

PRESIDENTE: Celso Luiz Gonçalves dos Santos Junior CRFa 3 – 9103

VICE-PRESIDENTE: Denise Terçariol CRFa 3 - 4628

DIRETORA SECRETÁRIA: Ana Claudia Miguel Ferigotti CRFa 3 – 2117

DIRETORA TESOUREIRA: Marcia Celine Rocha de Luca CRFa 3 - 6739

RESPONSÁVEIS PELA ELABORAÇÃO DO RELATÓRIO DE GESTÃO ANUAL EXERCÍCIO 2022

Celso Luiz Gonçalves dos Santos Junior

Wanderli de Oliveira Veiga

Rellen Cristian da Costa

Lista de tabelas, ilustrações, abreviaturas, siglas e símbolos

ASCOP - Associação dos Conselhos Profissionais de Santa Catarina

CFFa - Conselho Federal de Fonoaudiologia CRFa - Conselho Regional de Fonoaudiologia

COF - Comissão de Orientação e Fiscalização

COE - Comissão de Ética

CL - Comissão de Licitação

CLT – Consolidação das Leis do Trabalho

CTC - Comissão de Tomada de Contas

CNPJ – Cadastro nacional da pessoa jurídica

CRFa 3 – Conselho Regional de Fonoaudiologia – 3ª Região

DN – Decisão Normativa

ENFIS - Encontro Nacional de Fiscalização

IN – Instrução Normativa

PR - Estado do Paraná

RD – Reunião de Diretoria

SC - Estado de Santa Catarina

SPO - Sessão Plenária Ordinária

TCU – Tribunal de Contas da União